

Informe 2012

sobre la seguretat a Catalunya

0. Introducció	5
Introducció	6
1. Dades sociodemogràfiques	9
El context socioeconòmic	10
La població a Catalunya	12
Estimacions sobre la població vinculada a Catalunya	12
El creixement de la població	14
Població i atur	15
2. Seguretat ciutadana	17
Dades sobre població i cossos de seguretat: les ràtios per 1.000 habitants	18
Els fets penals i la percepció ciutadana	20
Indicadors de percepció i victimització	22
Les experiències de victimització al conjunt de Catalunya	25
Les experiències de victimització al territori	26
La percepció del nivell de seguretat	27
La valoració dels serveis policials	28
L'estadística policial	29
Fets penals coneguts 2011	30
L'impacte al territori	32
Sèries temporals de fets penals	35
Total de fets penals coneguts principals: delictes i faltes	37
Sèries de fets penals amb alta incidència en la percepció ciutadana	37
Sèries de fets penals de caràcter emergent	39
Un apunt sobre el perfil de les víctimes	41
L'ordre públic i la seguretat ciutadana	45
Les concentracions i manifestacions ciutadanes	46
Les infraccions administratives a la LO 1/1992	49
3. Emergències i protecció civil	51
L'objecte de la protecció civil	52
Avisos i activacions dels plans de protecció civil	55
Comunicacions	60
Seguretat a les platges	64
Autoprotecció i concurrència pública	64
4. Taules i gràfiques: dades policials Catalunya	67
Total Catalunya	68
5. Taules i gràfiques: dades policials regions policials	75
Regió Policial Metropolitana Barcelona	76
Regió Policial Metropolitana Nord	83
Regió Policial Metropolitana Sud	89
Regió Policial Girona	95
Regió Policial Camp de Tarragona	101
Regió Policial Central	107
Regió Policial Terres de l'Ebre	113
Regió Policial Ponent	119
Regió Policial Pirineu Occidental	125
6. Taules i gràfics: altres unitats	131
Dades d'emergències, extinció d'incendis i salvaments	132
Dades de trànsit	135
Dades del servei d'emergències 112	137

0. Introducció

Introducció

L'*Informe sobre la seguretat a Catalunya* de l'any 2012 presenta un format diferent del de les edicions prèvies. De fet, és una consolidació del gir iniciat amb l'informe de l'any 2011. Fins l'any 2011 els informes anuals sobre la seguretat a Catalunya havien posat l'èmfasi a facilitar moltes dades sobre els diversos àmbits de la seguretat, seguint criteris molt formals, sense fer pràcticament valoracions ni tan sols tècniques per tal d'oferir la realitat en la seva versió més crua i que cada lector dugués a terme la seva interpretació d'aquesta realitat. Es tractava d'un digne esforç de transparència sense afegir-hi res que pogués ser considerat com una valoració de la realitat, que quedava a les mans dels lectors. També s'evitava l'ús d'instruments o de fonts d'informació que no estiguessin absolutament acreditats. A la pràctica, aquest noble plantejament comportava que els lectors es veiessin immersos en un maremàgnun de dades, que estaven ordenades per àmbits materials difícils de diferenciar.

Per tal de reconduir aquesta situació, l'informe de 2011 ja va intentar ser un document molt més directe, que remarcava les dades més significatives i començava a remetre a documents annexos les dades considerades com a menys rellevants, però que, en tot cas, podien ser consultades pel lector que hi tingués interès.

L'informe 2012 fa una passa endavant en aquesta direcció en diversos sentits. En primer lloc, reordena els capítols atenent més als àmbits materials que no pas als instruments de mesura o a l'organització interna del Departament d'Interior. Les conseqüències d'aquesta reordenació són:

- a. Les dades sobre població són incloses en el mateix capítol que les dades sobre dotacions policials, ja que es tracta de dades que s'incorporen a l'informe amb la finalitat, entre d'altres, de relacionar-se i obtenir les taxes policials per mil habitants.
- b. S'inclouen dades sobre població vinculada. Tradicionalment s'havia considerat que en un país amb tanta aflluència turística com Catalunya les dades de població resident no servien per explicar-nos les problemàtiques de seguretat en els diversos territoris del país. Es continuava, però, utilitzant únicament aquesta dada perquè les dades sobre població flotant o vinculada presenten algunes dificultats tècniques. Doncs bé, aquesta edició de l'informe, aprofitant que l'Idescat ja ofereix dades sobre població vinculada, comença a tenir en compte, amb tota la prudència que la nostra experiència ens exigeix, les xifres d'aquest tipus de població al costat de les dades sobre població resident ja presents en totes les edicions prèvies.
- c. S'agrupen sota l'epígraf «seguretat ciutadana» tant les dades policials com les de l'Enquesta de seguretat pública de Catalunya, perquè totes dues tenen la mateixa finalitat: oferir informació sobre l'estat de la seguretat. A més, el fet de tractar-les en el mateix capítol ens obliga a afrontar el repte de començar a cercar instruments i criteris que ens permetin treballar-les conjuntament, com ja està fent, entre d'altres, el Ministeri de l'Interior (Home Office) del Regne Unit. De fet, a l'apartat de les víctimes, l'informe ja fa un petit tractament conjunt de les dades provinents de totes dues fonts. També s'agrupen en aquest capítol la informació referent a l'ordre públic, a les infraccions administratives derivades de la Llei orgànica de protecció de la seguretat ciutadana i a les de seguretat privada, perquè pertanyen al mateix àmbit material: la seguretat ciutadana.
- d. S'agrupen la informació relacionada amb la protecció civil i amb emergències i prevenció i extinció d'incendis i salvaments. Fins ara s'havia respectat un tractament diferenciat en funció de l'organització administrativa, que, per raons de funcionament plenament justificades, divideix aquestes funcions en dues direccions generals. De cara a les problemàtiques de seguretat que impliquen, però, són parts d'una mateixa realitat que és difícil de separar. Un tractament comú d'aquestes problemàtiques serà molt més entenedor per als destinataris d'aquest informe.

- e. Les dades relatives al trànsit s'inclouen en els annexos, tenint en compte que el Servei Català de Trànsit ja publica documents amb un alt nivell d'especialització en la valoració i interpretació de les dades. D'aquesta manera s'eviten duplicitats innecessàries.
- f. En la mesura en què les dades incloses a l'informe proporcionen alguna base, l'informe intenta fer una primera interpretació del seu significat. És cert que oferir una interpretació sòlida i irrefutable requerirà més temps i estudi, però en els supòsits en què sembla haver evidències en una determinada direcció, l'informe les avança per tal d'orientar els lectors menys especialitzats, i sens perjudici d'estudis i valoracions posteriors.

1. Dades sociodemogràfiques

El context socioeconòmic

En els moments actuals ens trobem davant una situació que ultrapassa el que eren, fins ara, conjuntures de recursos públics limitats, amb problemes de finançament greus.¹

Durant els darrers 5 anys, i relacionat amb aquesta conjuntura, s'han anat escoltant les advertències (principalment a través dels mitjans de comunicació) sobre les conseqüències que la crisi econòmica que estem vivint² tindria per a la seguretat. Unes vegades amb prudència i d'altres amb total irresponsabilitat.

Els fonaments sobre els quals s'han bastit aquestes alarmes no partien d'una anàlisi objectiva de la realitat social, si per objectivitat acceptem l'anàlisi de dades, l'anàlisi de fets o els estudis sobre la realitat social i criminològica, si bé cal recordar que, en cap cas, s'ha produït la comprovació empírica sobre aquells efectes anunciats, ans al contrari.

Caldria tenir present, per tant, que les problemàtiques com el crim i la delinqüència que entenem com a comuna estan més relacionades amb la marginalitat que no pas amb les conjuntures econòmiques.

Any rere any (aquest serà el tercer any consecutiu), les xifres sobre victimització i criminalitat coneguda venien a rebatre, de manera subtil i modesta, l'auguri que relacionava crisi i crim, quan no directament atur i crim o immigració i crim.

Malgrat aquells anuncis, i d'acord amb les dades disponibles que s'han analitzat un any més, aquestes dades tornen a confirmar la tendència: les dades sobre victimització i criminalitat coneguda es redueixen i es consolida la situació d'estabilitat de l'estat de la seguretat a Catalunya.

Un any més aquestes dades tornen a confirmar la tendència: les dades sobre victimització i criminalitat coneguda es redueixen i es consolida la situació d'estabilitat de l'estat de la seguretat a Catalunya

L'única evidència mesurable del malestar social respecte d'aquesta situació de crisi i de les seves conseqüències ha estat l'increment exponencial de les manifestacions i les concentracions ciutadanes al carrer el darrer any, com a resposta o com a crida d'alerta a les administracions públiques i a la classe política en general.

Manifestacions i concentracions, majoritàriament de caire pacífic, malgrat algunes excepcions notables, però que en cap cas ens situen, ara per ara, en els nivells de fractura social i de confrontació política de, per exemple, Grècia.

Amb aquesta realitat socioeconòmica i aquestes dades sobre la seguretat, presentem *l'Informe 2012 sobre la seguretat a Catalunya*.

¹ En el punt de partida, el 2007, la taxa d'atur es situava en el 6,5% i el 8% a Catalunya i Espanya respectivament. L'any 2008 l'atur ja enregistra taxes del 9% i l'11,3%, i el 2009 es va produir un salt quantitatiu del 16,2% al 18%, a Catalunya i Espanya.

² «Potser "crisi" és un dels mots que defineixen els nostres temps. El fem servir amb profusió i en contextos molt diversos. És cert que, en tots els casos, es dona una alteració negativa de la situació, un esquarterament de l'estabilitat que teníem —o que pensàvem que teníem— i una ànsia de retorn a les condicions prèvies o a unes condicions que s'hi assemblin, si més no pel que fa a la nostra sensació de previsibilitat dels esdeveniments. Tanmateix, aquesta coincidència bàsica no obsta perquè els casos siguin tan variats que ens puguem preguntar si no en fem un gra massa denominant crisi a gairebé tot. De tant abusar-ne, hem aconseguit que el mot perdi la seva funció analítica, la de designar unes condicions prou ben delimitades perquè, en diagnosticar-les, puguem activar estratègies per a fer-hi front.» Torres Grau, Pere, «Crisi... Quina Crisi? Aproximació a un concepte únic». *Revista Catalana de Seguretat Pública* (2008), núm.19.

La població a Catalunya

A l'ISC s'ha donat importància cabdal a l'evolució demogràfica del país, en la mesura que aquest factor és una de les variables determinants pel que fa a la planificació de les polítiques públiques.

És una idea reiterada i constant —que s'ha repetit a les diferents edicions de l'ISC— que la planificació pressupostària, la redistribució de serveis, les polítiques socials, d'urbanisme, d'infraestructures, etc., i, per descomptat, les de seguretat han de tenir present el factor demogràfic i el seu comportament a l'alça o a la baixa, pel fet que es tracta d'una variable estructural.

Des del punt de vista de la planificació de les polítiques públiques, les dades demogràfiques no només faciliten el càlcul de les taxes per 1.000 habitants, tant de fets penals coneguts com de les dotacions policials i d'emergències, sinó que permeten dimensionar els recursos disponibles al territori.

Pel que fa a l'accessibilitat, es poden obtenir xifres segmentades per sexe, edat, origen, així com el seu assentament territorial i estan disponibles en sèries històriques llargues, la qual cosa facilitarà, com veurem, la comparabilitat de les sèries i, si s'escau, una anàlisi més afinada de la realitat.

Per contra, aquestes dades presenten algunes mancances essencials, com són la dificultat de disposar d'informació sobre població estacional i població flotant, ja que amb dades Idescat sempre ens estarem referint a població de dret, amb la qual cosa no podrem accedir de manera fiable a dues variables d'importància cabdal, com són els contingents de població desplaçada de manera diària o estacional³ i la immigració no regulada.

Aquests fluxos de població flotant són importants tant pel concepte de seguretat relacionada amb el delictes com també pel de seguretat relacionada amb la protecció civil i les emergències (allò que el món anglosaxó anomena *security* per al primer i *safety* per al segon).

En aquest sentit, l'Idescat ha iniciat un complex treball de càlcul d'aquesta població estacional i/o flotant,⁴ el fruit del qual ha estat el desenvolupament del concepte de *població estacional* que comentarem més endavant.

Un país com Catalunya, amb un poblament i una urbanització extensiva de l'anomenada segona residència en zones forestals denses, i, per tant, amb una població dispersa en un territori⁵ profusament reforestat, es fa difícil de protegir en cas de grans incendis o altres afectacions derivades de riscos naturals i/o antròpics (nevades i les seves conseqüències: talls de corrent elèctric, dificultats de mobilitat a les vies de comunicació, etc.).

Estimacions sobre la població vinculada a Catalunya

Com comentàvem a l'inici, una de les dificultats principals a l'hora de treballar amb dades demogràfiques està relacionada amb la mesura de la població de fet. Per poder garantir dades fiables, utilitzem generalment les que proporciona l'Idescat en els seus recomptes censals, que són dades sobre població de dret.

³ Hi ha dades de l'Idescat sobre mobilitat de la població, però la darrera referència temporal correspon a l'any 2001: <http://www.idescat.cat/mobilitat/Mobilitat?PI=00&IN=1&ANY=01>

⁴ Un factor important d'aquesta població flotant el representa el turisme. Es poden consultar dades respecte d'aquest tema a: <http://www.idescat.cat/cat/economia/ecotur.html>

⁵ Com és el cas de les comarques gironines, especialment les zones properes a la costa i la Cerdanya, o les àrees periurbanes de les grans concentracions metropolitanes (vg. el Baix Llobregat, el Penedès, ambdós Vallès i el Maresme).

Darrerament, però, s'han començat a elaborar eines que permeten tenir en compte les xifres de població flotant al territori, per tal de facilitar la valoració de l'impacte que aquest territori rep al llarg de l'any, i que haurien de permetre millorar les estimacions de recursos públics necessaris per fer front a aquesta realitat.

Aquests estudis de caràcter postcensal tenen com a finalitat proporcionar una estimació estadística acurada dels efectius de població, quan no es disposa de dades censals, com és el cas. D'acord amb el mateix Idescat, podem convenir que les estimacions de població estacional:

«constitueixen una aproximació a les càrregues de població que suporten els municipis i mesuren el nombre de persones que hi ha en un municipi en mitjana anual i en mitjana trimestral. En el càlcul, s'hi inclouen les persones que tenen algun tipus de vinculació o relació amb el municipi, ja sigui perquè hi resideixen, hi treballen, hi estudien o perquè, sense ser la residència habitual, hi passen algun període de temps en residències pròpies, cases de familiars i amics o establiments turístics».⁶

En el nostre cas, el concepte possiblement més adient per valorar l'impacte d'aquest tipus de població en les polítiques públiques de seguretat sigui el de *població vinculada*, que es defineix com:

«el conjunt de persones que al llarg de l'any tenen algun tipus de vinculació o relació amb el municipi, independentment del nombre de dies que s'hi estan». Equival a la suma de població resident i població no resident present.⁷

Estimacions de població vinculada						
Distribució per regions policials. Any 2010.						
Municipis	RP	Població IDESCAT	Població resident	Població vinculada no resident	Població vinculada	%
Catalunya		7.512.381	7.512.381	27.914.768	35.427.149	371,58%
	Metropol Barcelona	1.619.337	1.619.337	8.570.958	10.190.295	529,29%
	Metropol Nord	2.087.268	2.043.109	3.408.448	5.451.557	166,83%
	Metropol Sud	1.306.356	1.241.925	2.619.068	3.860.993	210,89%
	Girona	738.352	565.792	5.446.539	6.012.331	962,64%
	Central	512.086	376.659	502.491	879.150	133,41%
	Camp de Tarragona	616.852	512.665	6.049.279	6.561.944	1179,97%
	Terres de l'Ebre	191.568	132.328	481.761	614.089	364,07%
	Ponent	363.900	234.092	419.490	653.582	179,20%
	Pirineu Occidental	76.662	38.703	416.734	455.437	1076,75%

Font: Idescat. Aquesta taula només està disponible per als municipis majors de 5.000 habitants (o població padronal o població ETCA) i les capitals comarcals

La darrera dificultat en l'ús d'aquestes dades és que les disponibles a dia d'avui fan referència als càlculs realitzats sobre la població de l'any 2010. A tall d'exemple, però, afegim les dades de població vinculada referida a les regions policials catalanes.

Com es pot observar, l'increment respecte de la població de dret és exponencial, si bé reiterem que es tracta d'una mitjana anual i d'una estimació. El detall per municipis sí permet ajudar a entendre algunes dinàmiques relacionades amb aquests moviments de població, especialment pel que fa a la centralitat de les capitals provincials i/o a les zones turístiques.

⁶ <http://www.idescat.cat/cat/poblacio/ep.html>

⁷ <http://www.idescat.cat/cat/poblacio/estacional.html>

El creixement de la població

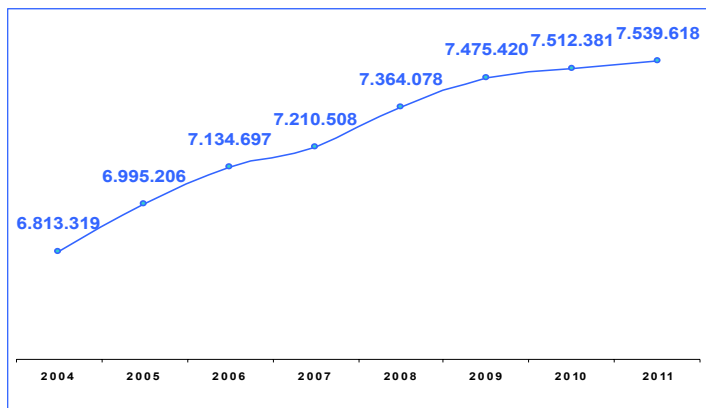

Amb dades absolutes, la població de dret de Catalunya es manté, l'any 2011, per sobre dels 7,5 milions d'habitants (7.539.618). L'increment, però, respecte de l'any anterior és poc significatiu, de 27.237 persones.

Cal tenir present que durant el quinquenni 2004-2008 el creixement es va situar en percentatges entre el 2,5% i l'1,5% (2,67% el 2004, 1,99% el 2005, 1,06% el 2006, 2,13% el 2007 i 1,51% el 2008) i l'any 2011 va baixar al 0,36%. Podríem afirmar que la tendència de fort increment d'aquells anys s'ha trencat.

La població de Catalunya se situa, l'any 2011, per sobre dels 7,5 milions d'habitants (7.539.618). L'increment respecte de l'any anterior és de 27.237 persones

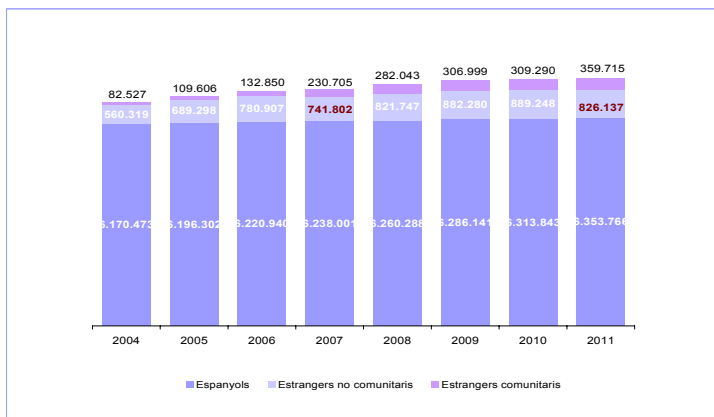

La taxa de creixement interanual de la població d'acord amb el seu origen confirma aquest estancament demogràfic. Pel que fa als nacionals, aquest creixement interanual es manté al voltant del 0,5%, i per a la població estrangera el creixement interanual cau del 24,28% de l'any 2005 a l'1,06 de l'any 2011.

Una visió amb més detall sobre aquest segment de població permet observar la caiguda de les taxes de creixement interanual de la població estrangera no comunitària des de taxes del 23,02 de l'any 2005 a taxes de 7,10 de l'any 2011, que en xifres absolutes representen un descens respecte del 2011 de prop de 60.000 persones menys que l'any 2010, amb la qual cosa podríem deduir una clara davallada demogràfica del col·lectiu.

La taxa del creixement interanual de la població d'acord amb el seu origen confirma un estancament demogràfic incipient

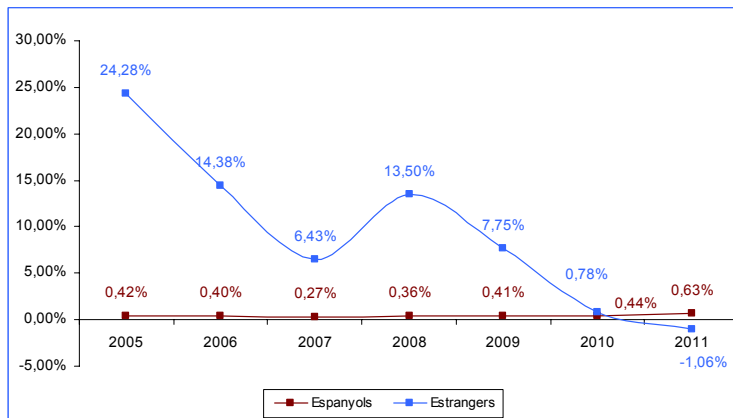

En aquest sentit, la població estrangera comunitària presenta una regressió més gradual del 2007 al 2010. El seu creixement interanual ha passat de taxes del 73,66% l'any 2007 a taxes del 0,75% l'any 2010.

L'any 2011, però, podem observar una certa recuperació, amb una taxa del 16,30% d'aquest col·lectiu, que en dades absolutes situa el creixement prop de 50.000 persones més que l'any anterior.

Cal remarcar el moviment molt menys constant del comportament demogràfic d'aquest col·lectiu (estrangers comunitaris). En tot cas, es tracta d'un comportament diferenciat del de la població

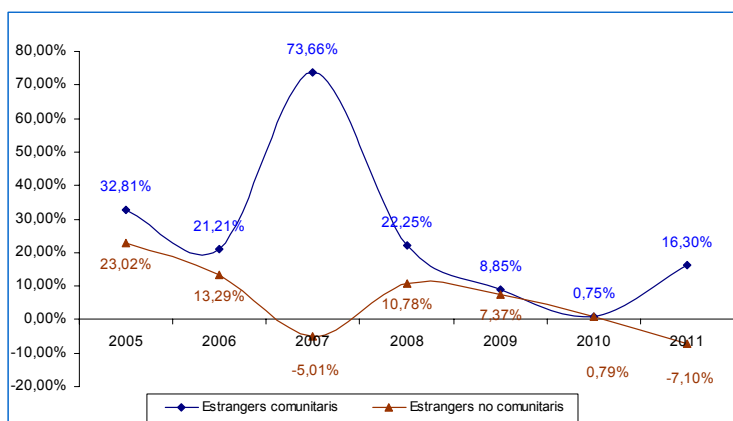

d'estrangers no comunitaris, segurament vinculats als processos d'ampliació de la Unió Europea (especialment els dels anys 2004 i 2007) i/o als processos d'adquisició de la nacionalitat espanyola, bé per naixement de fills de pares estrangers o bé pel reconeixement de la nacionalitat per acreditar ascendència espanyola.

Caldrà estar atents a les conseqüències de l'evolució de la crisi econòmica.

Població i atur

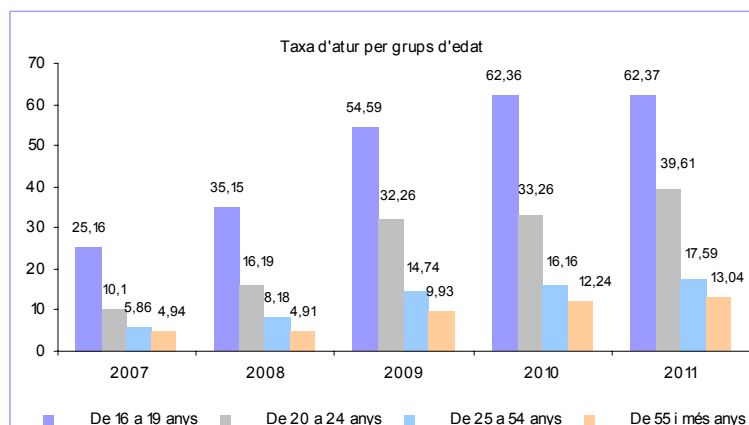

La taxa d'atur a Catalunya ha passat del 6,55% el 2007 al 19,25% el 2011, la qual cosa suposa multiplicar per tres el nombre total de persones aturades.

Cal destacar que, per primera vegada, ens trobem amb taxes superiors d'homes en atur que de dones.

Aquesta situació podria explicar-se pels efectes de la crisi econòmica sobre sectors productius caracteritzats per nodrir-se fonamentalment de mà d'obra masculina, com són els sectors vinculats a la construcció i, en menor mesura, a la indústria i als serveis, malgrat que, a hores d'ara, gairebé tots els sectors estiguin afectats en major o menor mesura.

La taxa d'atur a Catalunya ha passat del 6,55% el 2007 al 19,25% el 2011, la qual cosa suposa multiplicar per tres el nombre total d'aturats

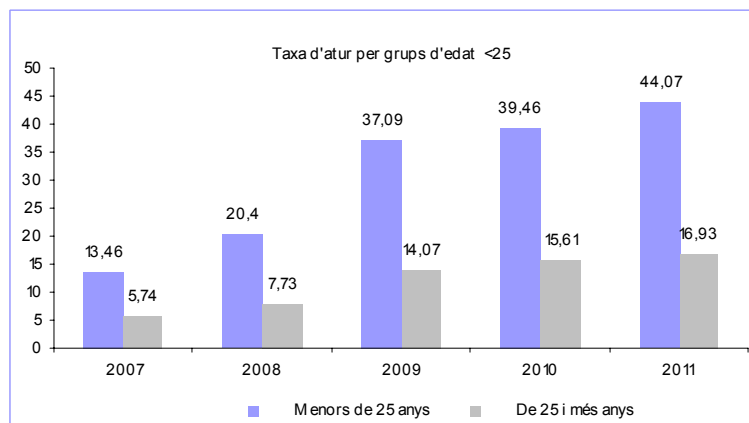

El detall de les xifres, però, posa de manifest que l'atur castiga singularment tres col·lectius especialment vulnerables, com són els joves, les dones i els immigrants.

En aquesta ocasió, no es tracta en cap cas d'una novetat, perquè la taxa d'ocupació d'aquests col·lectius ja era més baixa el 2007, i, pel que fa a la qualitat de l'ocupació, els nivells de precarietat eren predominants en aquests col·lectius més que no pas en els dels homes adults.

A tall d'exemple, podem observar que entre els joves menors de 25 anys, el 2011 la taxa d'atur es situa en el 44,07%, mentre que en els més grans de 25 anys es situa en una taxa significativament menor, de 16,93%.

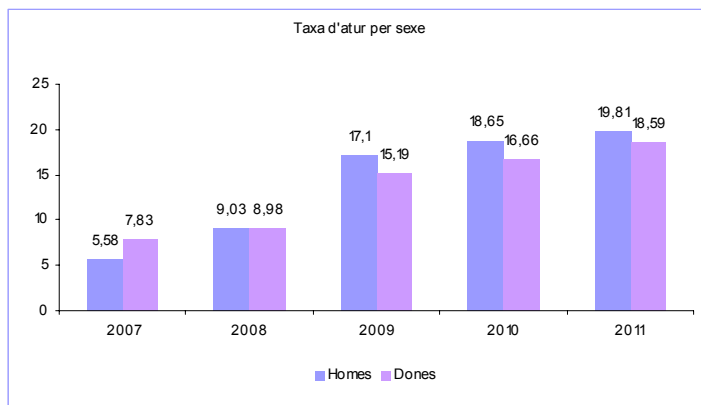
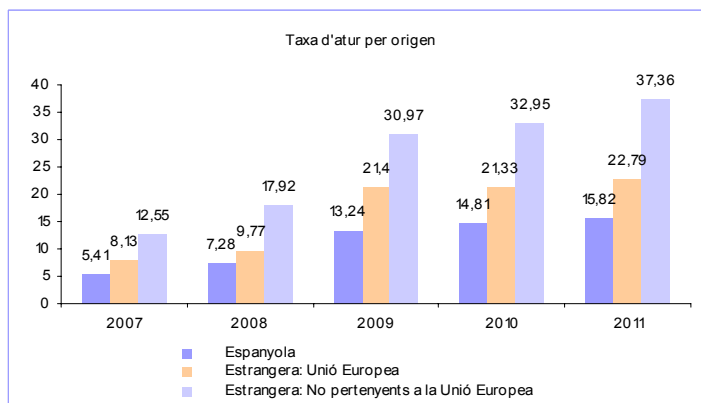

El comportament del col·lectiu de les dones presenta característiques diferents: per primer cop, la taxa d'atur és menor que la dels homes, quan normalment la taxa d'atur és més gran i la taxa d'ocupació acostuma a situar-se per sota de la dels homes. L'any 2007 es situava 20 punts per sota de la dels homes.

Amb referència al col·lectiu d'immigrants, i d'acord amb aquestes xifres, els ciutadans de països no comunitaris resulten els més afectats per la crisi i se situen en taxes de 37 punts. Es tracta d'un col·lectiu que està en un procés de retorn als països d'origen, malgrat que no es tinguin dades exactes del volum d'aquest retorn, precisament perquè el nombre total d'immigrants irregulars ha estat molt alt en la darrera dècada i no s'han pogut establir mecanismes d'estimació fiables d'aquest col·lectiu.

2. Seguretat ciutadana

Dades sobre població i cossos de seguretat: les ràtios per 1.000 habitants

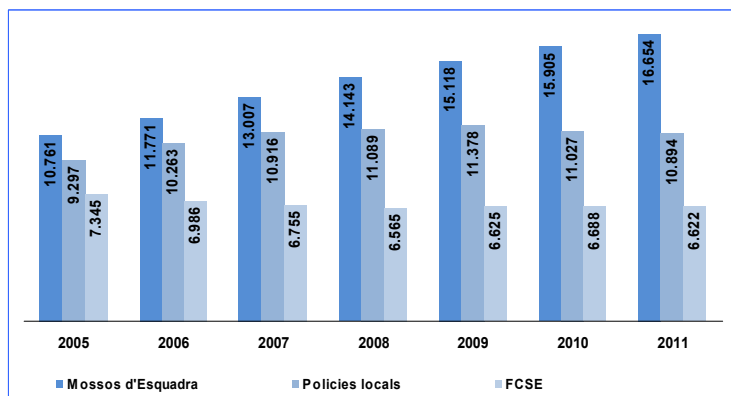

Les ràtios del nombre de policies per 1.000 habitants en el marc de les polítiques públiques de seguretat han esdevingut un indicador recurrent malgrat oferir una informació d'escàs valor quantitatiu: quan diferents cossos policials dependents de diferents administracions territorials, com és el nostre cas, coincideixen en el territori d'estudi base, és difícil comptabilitzar els efectius reals operatius en aquest territori i dubtós el seu valor qualitatiu, ja que tampoc podem obtenir informació fefaent relativa a quines funcions porten a terme en el territori cadascun d'aquests cossos de seguretat.

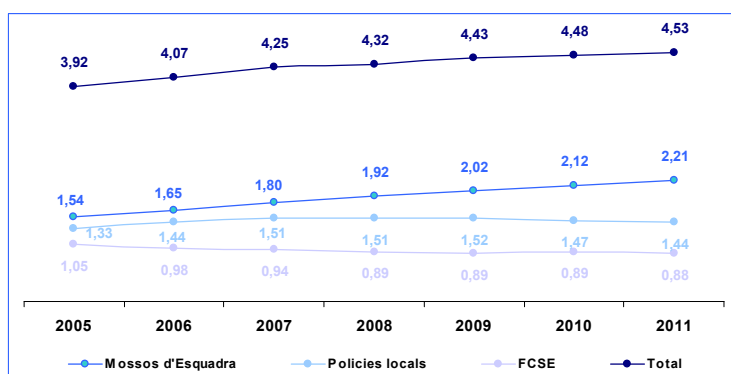

Amb l'excepció que aquest indicador s'utilitzi en l'àmbit nacional a efectes de comparabilitat internacional, i només si es fa amb altres territoris de similar homogeneïtat demogràfica, social i política, fins i tot geogràfica, els resultats de la comparabilitat només acaba per tenir un cert efecte placebo, en la mesura que faciliten el poder comparar les nostres ràtios amb les d'aquelles realitats que ens semblen més properes des d'un punt de vista subjectiu del progrés social, polític i econòmic, o, en un sentit negatiu, d'aquelles de les quals ens volem diferenciar, precisament pel motiu contrari.

Caldria que tots els recursos depenguessin de la mateixa autoritat per tal que la ràtio servís de referència per a un sistema de planificació i gestió analítica

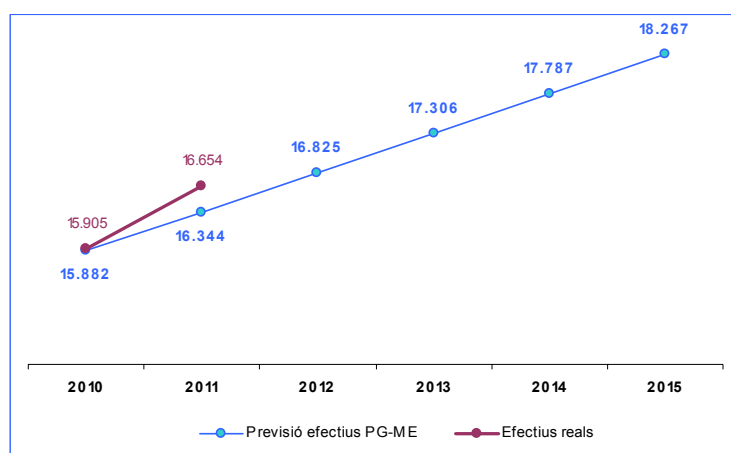

A efectes operatius i de planificació de recursos, es tracta d'un indicador tosc. Caldria que tots els recursos depenguessin de la mateixa autoritat per tal que la ràtio servís de referència per a un sistema de planificació i gestió analítica.

En aquest mateix sentit, cal advertir que no té gaire sentit baixar el seu ús a un àmbit territorial de caire local, ja que no ens oferirà cap informació de qualitat, excepte la deformació de les ja esmentades.

Tot i aquests advertiments, les dades relatives a les ràtios a Catalunya són les següents: la ràtio per 1.000 habitants del total de cossos de policia operatius a Catalunya es situa en 4,53 punts, 5 dècimes per sobre de l'any anterior.

Actualment, el càlcul de les ràtios per mil habitants ens permet verificar l'evolució d'aquests cossos a Catalunya. D'acord amb les dades disponibles, observem que tant els cossos de policia local com les forces i cossos de seguretat (FCS) de l'Estat continuen perdent efectius i

es situen amb 1,44 i 0,88 punts respectivament. En el cas de les policies locals, es tracta del tercer any que perden efectius, mentre que en el cas de les FCS de l'Estat, la baixada és molt minsa, la qual cosa indica una situació estable d'aquestes plantilles, que es correspon amb la reducció de les seves funcions que va propiciar el desplegament territorial de la Policia de la Generalitat.

L'any 2011, la ràtio de policies per 1.000 habitants es situa en 4,53 punts, 5 centèsimes per sobre de l'any anterior

La previsió de creixement per als propers anys, malgrat que caldrà estar al que determini l'evolució de la crisi pressupostària, s'havia estimat en prop de 1.500 efectius més fins l'any 2015.

Els fets penals i la percepció ciutadana

El concepte de *delicte* o el concepte més genèric de *crim*, des d'un punt de vista legal, està definit per les normes penals vigents i la doctrina jurídica. El crim com a fet singular té una interpretació jurídica penal fonamentada en l'anàlisi d'un fet tipificat dins d'alguna de les categories de la norma que els regula, en el nostre cas, el Codi penal.

Aquesta tipificació és el resultat d'un procés complex de definició de conductes que atempten contra els béns jurídics que els legisladors han definit com a béns jurídics a protegir i que, per simplificar, es basen en els valors socials dominants. Serien aquells actes que, d'alguna manera, i per la gravetat de les seves conseqüències sobre el bé jurídic protegit, es defineixen jurídicament com aquelles accions i omissions doloses o imprudents penades per la llei, en el nostre cas, el Codi penal vigent.

Té consideració de *crim* el fet que percep la ciutadania de manera subjectiva com a tal crim. Es planteja, per tant, una divergència entre el fet tipificat i el fet percebut

Però el crim o delicte també és un fet de caràcter social. Des d'aquesta perspectiva social, la gravetat del fet criminal no es vincula directament amb aquelles categories tipificades a la norma, sinó que està relacionada amb els valors socials, i es reconeixen no només per la seva classificació jurídica penal —classificació que fan els especialistes mitjançant un criteri tècnic: la policia en primera instància, els fiscals qualificant el fet i, finalment, els jutges i els magistrats sentenciant—, sinó per conceptes menys objectius, com són la percepció sobre la seguretat i la conjuntura social i econòmica o mediàtica.⁸

Així, la definició social divergeix d'aquesta forma jurídica i té consideració de crim el fet que percep la ciutadania de manera subjectiva com a tal

⁸ Berger, P. L.; Luckmann, T. *La construcción social de la realidad*. Buenos Aires: Amorrortu, 1986.

crim. Es planteja, per tant, una divergència entre el fet tipificat i el fet percebut.

La importància de les dades de les enquestes de victimització rau en el fet que poden fer aflorar fets que l'activitat policial no recull, bàsicament per manca de denúncia d'aquests fets

Aquest procés diferent de definició del crim és el que dificulta que els registres de l'activitat de les instàncies del sistema de justícia criminal (sistema policia-justícia-presó) pugui comparar-se, de manera senzilla, amb les dades de victimització (dades objectives del record de la victimització delictiva) i de percepció (dades subjectives sobre el delicte).

Si la tipificació penal cerca, amb la categorització del fet, l'objectivitat en el tractament d'aquest, la percepció social, en valorar el fet subjectivament, permet un lliandar de valoració més ampli i, en conseqüència, més difús i més difícilment classificable sota els paràmetres jurídic i tècnic del dret positiu.

La importància de les dades de les enquestes de victimització rau en el fet que poden fer aflorar fets que l'activitat policial no recull, bàsicament per manca de denúncia d'aquests fets,⁹ com ho demostra el baix nivell de denúncia a Catalunya comparat amb els països del nostre entorn.

No obstant aquestes diferències, quan analitzem dades globals i no pas el detall d'una tipologia o un fet singular (p. e. els assassinats dolosos), el que interessa és veure el seu comportament en sèries temporals tan llargues com sigui possible. Amb aquestes sèries és possible observar les grans tendències, mitjançant correlacions simples, d'ambdós registres i extreure'n algunes conclusions. Des d'aquest punt de vista, i pel que fa a Catalunya, les dades del registre policial i les dades de victimització i de percepció no presenten incongruències en les seves tendències respectives.

A Catalunya, les dades del registre policial i les dades de victimització i de percepció no presenten incongruències en les seves tendències respectives

Prenent com a punt de partida les dades de registre de l'any 2007,¹⁰ podem observar aquesta congruència de les dades de registre policial amb les dades de victimització delictiva i també amb l'estabilitat de la percepció del nivell de seguretat.

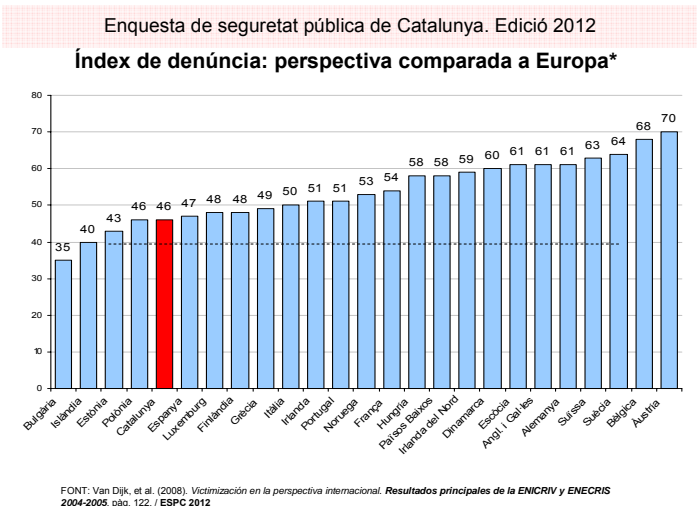

⁹ «La transparence ne consiste donc pas à ne retenir que les informations officielles sur les faits constatés par les services de police (...). En effet, on le sait, de très nombreuses victimes ne déposent pas plainte auprès des services de police (...). Il est donc capital de mener des enquêtes de ce type afin de mieux cerner la réalité criminelle au-delà des seuls faits déclarés.» Christophe Soulez. Rapport 2010 INHESI/ONDRP.

¹⁰ Any en el qual ja s'havia produït el 80% del desplegament territorial de la Policia de la Generalitat — Mossos d'Esquadra i pràcticament el 90% dels cossos de policia local ja bolcaven dades al NIP. Juntament amb les dades de les FCS de l'Estat, faciliten dades amb prou garantia de qualitat estadística.

A grans trets, es podria deduir una certa correlació entre aquestes dades en els darrers tres anys, precisament en plena consolidació de la crisi: el registre policial baixa de manera moderada; de fet, el que fa és mantenir-se en una estabilitat notable. Passa el mateix amb la victimització delictiva i també amb la percepció del nivell de seguretat. Podríem concloure que ens trobem en un període d'estabilitat de la seguretat.

En plena consolidació de la crisi: el registre policial, la victimització delictiva i també la percepció del nivell de seguretat baixen de manera moderada, mantenint-se en una estabilitat notable

Indicadors de percepció i victimització

Els indicadors de percepció i victimització resulten imprescindibles per establir qualsevol anàlisi prospectiva sobre la seguretat. A més a més, comptem amb sèries temporals molt llargues que permeten analitzar el comportament d'aquests indicadors amb prou fiabilitat, així com les seves tendències.¹¹

Cal advertir que les enquestes de victimització no són la metodologia més adient per valorar determinats tipus delictius que no són coneguts per la ciutadania, com succeeix amb els delictes societaris, els delictes econòmics, etc., o els relatius a la criminalitat organitzada (excepció feta de casos extremament noticiats als mitjans de comunicació que tenen un impacte social important), i tampoc són útils en aquells fets delictius que no tenen una víctima directa.

Les sèries del total de fets penals i de la victimització delictiva presenten un descens continuat de les taxes des de l'any 2009, precisament els anys de consolidació de la conjuntura de crisi actual

En tot cas, cal intentar relacionar les dades del registre policial, és a dir, els indicadors de prevalença, amb els d'incidència. Possiblement la selecció de fets criminals s'hagi de fer al marge de la tipificació jurídica i de manera provisional fins que no se'n comprovi la fiabilitat.

En el gràfic següent es pot observar la correlació entre el percentatge de victimització delictiva (percentatge de victimització) i els fets coneguts (taxa per 1.000/h.) en el període 2004-2011.

Les sèries del total de fets penals i de la victimització delictiva presenten un comportament molt similar, especialment en el període 2008-2011 (precisament els anys de consolidació de la conjuntura de crisi actual), amb un descens continuat de les taxes des de l'any 2009.

L'increment dels fets penals dels anys 2005 a 2008 va coincidir amb l'arribada dels Mossos d'Esquadra a les regions metropolitanes. Possiblement aquest increment podria atribuir-se en part a aquest desplegament territorial de mitjans humans i materials.

¹¹ L'Enquesta de seguretat pública de Catalunya ha arribat aquest any 2012 a la seva dotzena edició.

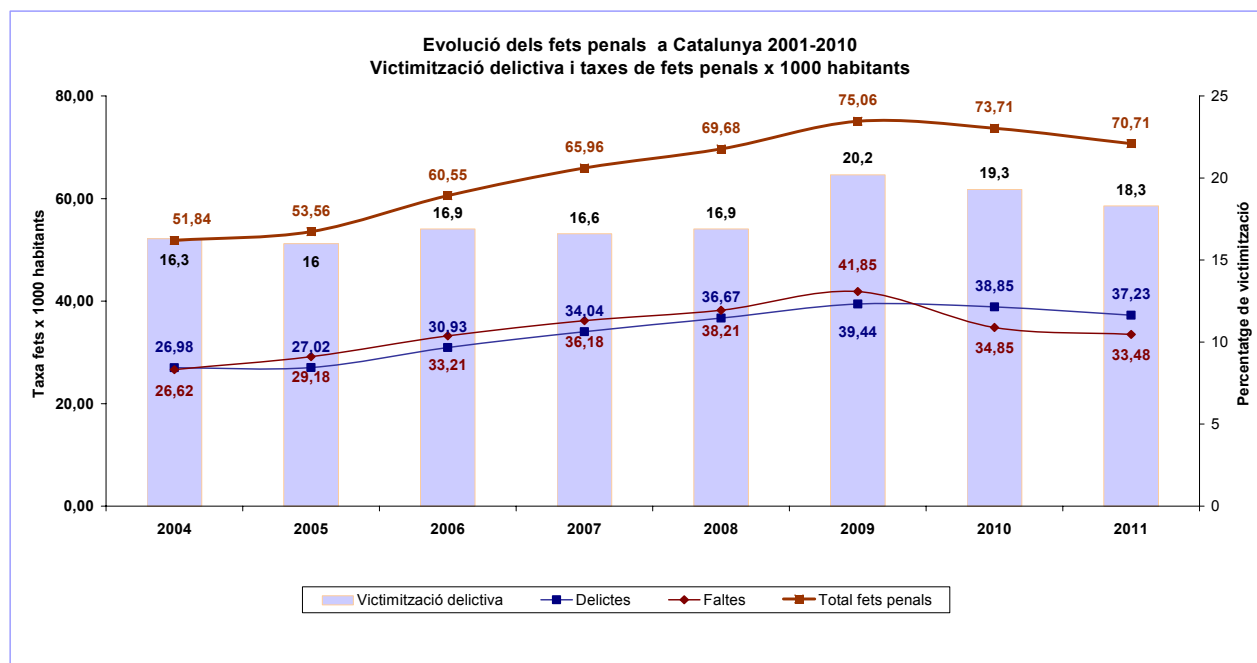

En aquest sentit, cal recordar que l'arribada d'un cos policial nou, tant per l'increment d'efectius que va suposar a Catalunya com per l'expectativa que va generar (l'any 2000 la taxa de satisfacció ciutadana amb el CME era de 7,3 punts, l'any 2004 era de 7 punts i el 2011 es situa en 6,6 punts), i el consegüent increment de denúncia, segurament estarien darrere d'aquest increment de fets coneguts.

Ens els darrers tres anys s'ha invertit la tendència i, per primer cop, les faltes penals se situen per sota dels delictes

Amb més detall, podem veure com en els darrers tres anys s'inverteix la tendència i les faltes penals es situen per sota dels delictes. Històricament, les faltes són fets delictius de molt difícil abordatge tant per l'atomització dels mateixos fets com per l'escassa quantia dels objectes sostrets, que fa que siguin molt menys denunciats malgrat generar un fort malestar ciutadà.

Aquesta inversió de la tendència possiblement estigui relacionada amb l'implementació de plans específics per combatre aquest tipus de delinqüència (com el que s'ha portat a terme als transports públics de Barcelona i a les zones d'alta densitat de visitants, que faciliten el descuit), però tampoc seria impensable que, com a conseqüència de la crisi econòmica i un consum menor, haguessin baixat les oportunitats de furt d'alguns dels articles de fàcil accés per part dels delinqüents.

La línia de treball que comporti la possibilitat d'establir correlacions entre les dades de registre policial i les dades de les enquestes de victimització permetria avançar en la causalitat de la criminalitat i, si més no, poder validar unes dades i altres i les seves tendències temporals, amb una intenció prospectiva.

Ara per ara, les bases de dades de registre policial estan definides en clau jurídica, a la manera de les memòries del Consell General del Poder Judicial o de la Fiscalia, repetint els capítols i epígrafs del Codi penal i lluny de la definició social dels delictes.

Les experiències de victimització al conjunt de Catalunya

El record espontani de la victimització delictiva, 1999 – 2011

	1999	2000	2001	2002	2003	2004	2005	2006	2007	2008	2009	2010	2011
%	5,0	5,6	6,5	7,5	7,1	7,5	7,6	7,0	7,1	8,1	8,6	8,5	8,5



El percentatge de persones que recorden immediatament (a la primera pregunta) haver estat víctimes d'un delict «al llarg de l'any passat (2011)» s'ha mantingut estable els darrers tres anys. Això no obstant, aquest indicador s'ha estabilitzat a un nivell comparativament elevat: l'any 2006 el record espontani de victimització afectava el 7,0% de les persones entrevistades i al llarg dels anys següents es va incrementar fins a arribar al 8,6% l'any 2009. Des de llavors s'ha mantingut estable.

- **Recorden immediatament haver estat víctimes d'un delict:**
2011: 8,5%
2010: 8,5%
2009: 8,6%

Pel que fa a la prevalença, enregistra el percentatge de les persones que han estat víctimes de robatoris, agressions i amenaces l'any passat (2011), tant si ho han recordat de manera espontània a la primera pregunta del qüestionari, com si ho han fet després, mitjançant preguntes específiques destinades a activar el record.

Si ens centrem en les experiències de victimització més importants, és a dir, en aquelles considerades «delictives» per les mateixes víctimes, constatem una disminució d'un punt (del 19,3% al 18,3%) respecte de l'edició anterior, la qual cosa confirma la millora que ja s'anunciava l'any passat.

Prevalença global de la victimització delictiva, 2004 – 2011

Residents a Catalunya de 16 anys o més que informen haver patit algun fet considerat delictiu per la víctima

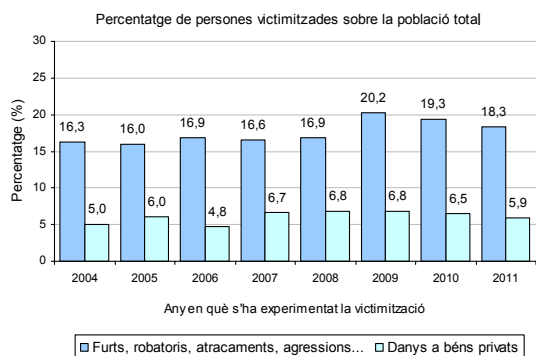

- **Ciudadans víctimes de fets que consideren delictius:**
2011: 18,3%
2010: 19,3%
2009: 20,2%

L'ESPC tracta de manera diferenciada els danys a béns privats (als vehicles, a les segones residències, als petits negocis, etc.) i, en aquest àmbit, després d'uns increments notables que van situar la prevalença del 2009 en el 6,8%, s'està enregistrant una disminució per segon any consecutiu fins a arribar al 5,9% en l'edició d'enguany, la qual cosa resulta si més no esperançadora.

Els danys de béns privats no considerats delictius per les víctimes també s'han situat en una tendència decreixent, disminuint del 3,2% l'any 2009 al 2,7% l'any 2010, per arribar al 2,2% l'any 2011.

- **Ciudadans víctimes de destrosses:**
2011: 5,9%
2010: 6,5%
2009: 6,8%

Les experiències de victimització al territori

Victimització delictiva a Catalunya per àmbits territorials, 2004 – 2011

Àmbits territorials	Prevalença de la victimització delictiva (%)							
	2004	2005	2006	2007	2008	2009	2010	2011
Barcelona	20,2	20,7	21,1	20,3	20,1	25,6	24,8	24,2
Regió Metropolitana Nord*	15,9	15,0	15,8	15,9	16,0	19,5	18,2	17,5
Regió Metropolitana Sud*						17,9	19,6	18,0
Camp de Tarragona	18,6	18,5	19,9	18,1	18,2	21,6	19,8	18,2
Terres de l'Ebre	17,8	17,9	16,6	18,4	19,2	22,2	19,7	16,8
Regió de Girona	15,7	14,1	15,3	15,0	18,3	17,4	15,3	15,9
Comarques Centrals	9,5	9,6	12,8	10,5	10,7	16,6	12,9	9,7
Regió de Ponent**	10,6	12,4		15,2	12,8	16,1	17,1	16,4
Pirineu Occidental**	8,7	6,0	12,6	9,4	7,6	11,4	11,5	7,2
Catalunya	16,3	16,0	16,9	16,6	16,9	20,2	19,3	18,3

* Fire a l'edició ESPC 2010 no s'estudien per separat les regions Metropolitana Nord i Metropolitana Sud
** L'any 2006 no s'ha diferenciat entre les regions de Ponent i del Pirineu Occidental

A Barcelona, la victimització delictiva s'ha incrementat gairebé sense interrupcions des del 1999, amb alguna oscil·lació a la baixa (2007 i 2008) que finalment no va modificar la tendència alcista general. En aquest context, les petites disminucions enregistrades els darrers dos anys poden considerar-se insuficients, però són esperançadores. L'any 2009 la victimització delictiva era del 25,6%; el 2010, del 24,8% i el 2011, del 24,2%. És massa d'hora per parlar d'un canvi de tendència, però no es pot descartar que els esforços per millorar la situació a Barcelona estiguin donant alguns fruits.

Fora d'això, els sentiments de seguretat a Barcelona segueixen sent els més baixos de Catalunya (5,5 punts sobre 10 davant d'una mitjana catalana de 6,2 punts), però es mantenen estables: eren del 5,5 l'any 2011 i són del 5,6 enguany. I a certs districtes de la ciutat, molt especialment a Ciutat Vella, s'enregistra una millora molt significativa. La percepció de la seguretat al barri era de 4,4 l'any 2001 i és de 5,2 l'any 2012.

- **Percentatge de ciutadans de Barcelona victimitzats:**

2011: 24,2%
2010: 24,8%
2009: 25,6%

Percepció del nivell de seguretat, 2000 – 2012

Valoracions mitjanes. Escala de 0 a 10

Formulació de la pregunta:

Valori en una escala de 0 (mínim) a 10 (màxim) el nivell de seguretat que hi ha al seu municipi.

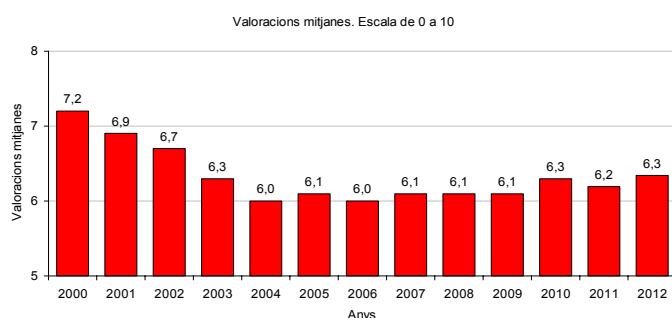

El Camp de Tarragona i les Terres de l'Ebre han estat tradicionalment unes regions amb nivells de victimització per sobre de la mitjana catalana, però enguany s'han situat prop d'aquesta mitjana o, fins i tot, per sota. Així, el Camp de Tarragona enregistra un victimització delictiva de 18,2%, contra un 18,3% al conjunt de Catalunya, i les Terres de l'Ebre, amb un 16,8%, assoleixen el seu millor resultat en sis anys. També s'han detectat disminucions significatives de la victimització a les comarques centrals (del 12,9% l'any 2010 al 9,7% l'any 2011) o al Pirineu Occidental (de l'11,5% el 2010 al 7,2% l'any 2012). A banda d'això, les disminucions han estat més moderades però generals, amb l'excepció de les comarques de Girona, on la prevalença s'ha incrementat sis dècimes, passant del 15,3% al 15,9%.

La disminució de la victimització és notable a les regions del sud, a les comarques centrals i al Pirineu

La percepció del nivell de seguretat

Evolució de la seguretat al municipi, 2000 – 2012

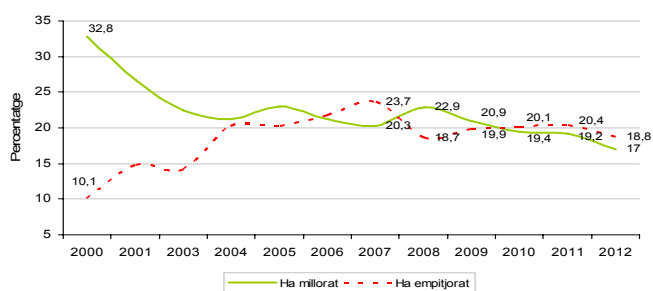

Després d'una clara davallada durant el període 2000-2004, s'ha aconseguit estabilitzar la percepció del nivell de seguretat a Catalunya amb mitjanes situades entre els 6,0 i els 6,1 punts sobre 10 del 2004 al 2009. Les dècimes d'increment posteriors al 2010 —6,3; el 2011, 6,2 i el 2012, novament 6,3— no són prou significatives, i s'ha de parlar d'estabilitat.

- **Valoracions mitjanes de 0 a 10:**

2012: 6,3 punts

2011: 6,2 punts

2010: 6,3 punts

La subpoblació que percep que la seguretat ha empitjorat és ara menor que fa un any (-1,6 punts), però la que pensa que la seguretat ha millorat també és menor, passant del 19,2% al 17,0% (-2,2). Per tant, la percepció predominant sobre els canvis en els nivells de seguretat està caracteritzada pel reforçament dels que creuen que la situació segueix igual.

- **Els que pensen que ha empitjorat disminueixen:**

2012: 18,8%

2011: 20,4%

2010: 20,1%

Evolució de la seguretat futura al municipi, 2006 – 2012



Els que consideren que la seguretat al seu municipi «segueix igual» al llarg del proper any constitueixen un considerable 43,3% de la població, clarament per sobre dels que creuen que empitjorarà (28,3%) o que millorarà (17,2%). Això no obstant, el creixement del pessimisme ha estat notable des de la darrera edició de l'enquesta. Els que pensaven que la situació podria empitjorar eren el 22,7% l'any passat i són el 28,3% enguany: un creixement de més de cinc punts.

Els darrers tres anys, la valoració del nivell de seguretat viària a les carreteres catalanes ha estat de 6,3 punts en una escala de 0 a 10, exactament la mateixa puntuació a les tres edicions de l'ESPC. Això no obstant, s'ha produït un canvi de cicle notable: la sensació majoritària que s'estava millorant ha donat pas a una percepció predominant que «segueix igual».

La valoració dels serveis policials

Valoració dels serveis policials, 2000 – 2012

Valoracions mitjanes dels serveis que donen. Escala de 0 (pèssims) a 10 (excel·lents)

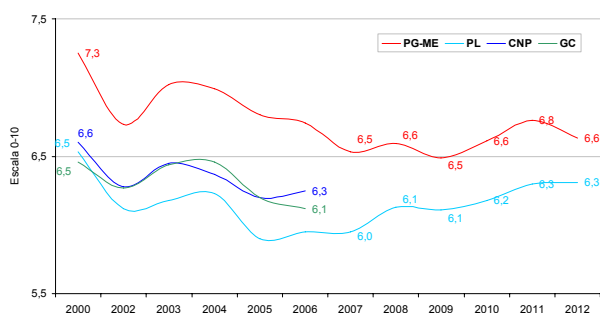

La valoració dels Mossos d'Esquadra havia mostrat una suau tendència a l'alça des de l'any 2009, però les diferències eren de dècimes i això obligava, en rigor, a parlar d'estabilitat. L'oscil·lació de dues dècimes a la baixa d'enguany s'ha d'interpretar exactament en el mateix sentit: es manté l'estabilitat.

Això no obstant, hi ha motius per sospitar que els Mossos d'Esquadra han patit certs problemes d'imatge ja que, per primera vegada des que es fan aquestes preguntes, la valoració dels ciutadans que han estat realment en contacte amb la Policia de la Generalitat està per sobre de la resta. És a dir, els que no han tingut contacte directe puntuen més baix, i això fa sospitar que les seves valoracions estan influïdes per factors aliens a l'experiència personal amb el servei.

- Els Mossos d'Esquadra:

2012: 6,6
2011: 6,8
2010: 6,6

- Les policies locals:

2012: 6,3
2011: 6,3
2010: 6,2

Satisfacció amb el servei de recepció de denúncies

Valoració servei de recepció de denúncies					
Mitjana. Escala 0-10					
	2008	2009	2010	2011	n*
CME	6,8	6,8	7,1	7,3	1363
PL	6,7	6,8	6,6	6,6	320
CNP	6,2	6,8	8,2	7,6	22
CGC	6,6	7,2	5,9	5,6	14
Jutjat	1,9	5,6	7,1	3,8	8
Ns/Nc	7,6	7,9	7,0	6,3	20
Mitjana	6,7	6,8	7,0	7,2	1745

* En el cas del CNP, GC i Jutjat, freqüències excessivament reduïdes.

La valoració del servei de denúncies va superar l'any 2011 (ESPC 2012) el llindar dels 7 punts sobre 10, assolint una valoració mitjana de 7,1 punts, i aquesta puntuació s'ha incrementat de nou en la darrera edició de l'enquesta, fins a assolir els 7,3 punts sobre 10, una valoració notable per un servei públic d'aquestes característiques.

En aquest sentit, convé ressaltar que no es tracta d'un pic, sinó d'una tendència: 6,6 l'any 2007, 6,8 l'any 2008, de nou 6,8 l'any 2009... Aquestes xifres s'han aconseguit sobretot després de disminuir per sisè any consecutiu el segment d'usuaris més crítics amb el servei rebut a l'oficina de denúncies. A tall d'exemple, l'any 2006 el 22,8% dels denunciants van valorar el servei entre 0 i 4 punts. Aquesta xifra ha estat de 13,1% en la darrera edició de l'enquesta.

- Els Mossos d'Esquadra:

2011: 7,3
2010: 7,1
2009: 6,8

- Les policies locals:

2011: 6,6
2010: 6,6
2009: 6,8

L'estadística policial

A l'Estat espanyol, els cossos policials ordenen les seves bases de dades estadístiques reproduint la classificació i estructura del Codi penal. Aquesta translació presenta alguns problemes quan es tracta d'analitzar l'estat de la seguretat i s'han de construir altres indicadors que es volen comparar amb els indicadors de percepció o victimització a partir de les enquestes de seguretat.

En primer lloc, les definicions dels fets responen a la lògica del dret penal: és a dir, a la interpretació dels principis jurídics, de les fonts del dret i, especialment, de l'aplicació d'aquest dret i la imposició consegüent de penes i sancions.

Això suposa una primera qualificació dels fets coneguts per la policia, qualificació que podríem considerar com a provisional o impròpia, tota vegada que és el Ministeri Fiscal el que, en primera instància, és competent per qualificar els fets d'un procediment penal. Un cop qualificats per la Fiscalia, són els òrgans jurisdiccionals els que determinen si hi ha base jurídica per obrir un procés, si aquests fets constitueixen tipologies diferents de les inicialment qualificades pel Ministeri Fiscal, o si s'arxiven.

La comparabilitat de les dades resulta difícil, especialment en l'àmbit internacional, perquè les normes penals de cada país són diferents i perquè el més habitual és que cada país simplifiqui les seves dades fent agrupacions de fets penals amb criteris subjectius

En segon lloc, la comparabilitat amb aquesta organització de dades resulta difícil, especialment en l'àmbit internacional, per una banda, perquè les normes penals de cada país són diferents i, per l'altra, perquè el més habitual és que cada país simplifiqui les seves dades fent agrupacions de fets penals amb criteris subjectius.¹²

De fet, els països capdavanters en matèria d'estadística de seguretat, com els EUA, la Gran Bretanya o França, publiquen les seves dades sobre fets penals agrupades en agregats homogenis i que responen, en major o menor mesura, a aquests factors que hem esmentat més amunt: estabilitat de les sèries temporals,¹³ influència en la percepció ciutadana i ressò mediàtic i social a causa de la seva singularitat, encara que puguin fer-ho també amb la classificació del que tipifiquin les lleis penals de cada país.

Com ja s'ha dit, el delictes està definit per les normes penals vigents i la doctrina jurídica i tipificat al Codi penal, com a resultat d'un procés complex de definició de conductes que atempten contra els béns jurídics protegibles, sota el prisma del valors socials dominants¹⁴.

Però el crim o delictes és, de fet, un acte o un fet de caràcter social abans que penal. Des d'aquesta perspectiva social, aquest fet no està relacionat amb aquelles categories tipificades a la norma, sinó que està relacionat directament amb els valors socials i es reconeix no només per la seva classificació jurídica

¹² En l'àmbit europeu, val la pena fer una ullada als rànquings de les dades d'Eurostat per poder entendre fins a quin punt els criteris de selecció per a la construcció de les taxes de criminalitat per països són subjectives (i també inescrutables).

¹³ Els documents que s'han utilitzat són: *Actualitat de la seguretat*, octubre de 2008 i setembre/octubre de 2009. *Observatoire National de la Delinquance. Les indicateurs de l'OND*. <http://www.inhesj.fr/?q=content/les-indicateurs>. Altres fonts han estat: <http://www.homeoffice.gov.uk/publications/science-research-statistics/research-statistics/crime-research/hosb1011/> i <http://www.fbi.gov/about-us/cjis/ucr/ucr>

¹⁴ Jurídicament, es defineix el crim o delictes com tota aquella conducta que, per acció o omissió, és contrària a l'ordenament jurídic vigent.

penal —classificació que mitjançant un criteri tècnic fan els especialistes: la policia en primera instància, els fiscals qualificant el fet i, finalment, els jutges i els magistrats sentenciant—; la definició social divergeix d'aquesta forma jurídica, i té consideració de crim el fet que la ciutadania percep de manera subjectiva com a tal crim. Es planteja, per tant, una divergència entre el fet tipificat i el fet percebut.

La definició social divergeix de la forma jurídica i té consideració de crim el fet que la ciutadania percep de manera subjectiva com a tal crim

Aquest procés diferent de definició del crim és el que dificulta que els resultats de les instàncies del sistema de justícia criminal (sistema policia-justícia-presó) presentin dificultats de comparació amb les dades de victimització i de percepció subjectiva del delictes.

Si la tipificació penal cerca amb la categorització del fet l'objectivitat en el tractament d'aquest, la percepció social, en observar el fet subjectivament, permet un llindar de valoració més ampli i, en conseqüència, més subjectiu, més difícilment classificable sota els paràmetres jurídic i tècnic del dret penal.

Caldria començar a treballar en la construcció d'un sistema estadístic policial que tingués en compte, sense perdre la conceptualització juridicopenal actual, en primer lloc, una categorització dels fets penals coneguts més propera a la concepció social del crim, i, en segon lloc, i no menys important pel que fa a l'articulació de polítiques de prevenció operativa, que els fets coneguts per la policia permetessin conèixer, a més a més del concepte de crim, l'objecte en ell mateix i, si fos possible, la classificació de tal objecte. Si parlem d'un furt o un robatori, caldria saber si ha estat el furt o el robatori d'un dispositiu electrònic o un altre producte (una joia, un rellotge, etc.), la marca i, si fos possible, el model.

Fets penals coneguts 2011

El model policial català es sustenta en la col·laboració i la coordinació entre els cossos policials que operen al territori.¹⁵ En aquest sentit, les dades policials inclouen els fets coneguts per la policia de Catalunya,¹⁶ organitzades en sèries temporals agregades de fets principals coneguts.

Pel que fa a les dades d'aquest registre corresponents a l'any 2011 per al total del territori, cal destacar alguns aspectes que ens donaran la pauta per interpretar-les.

Pel que fa a les dades, tant en dades absolutes com en relatives, es produeix un descens del conjunt d'il·lícits penals principals coneguts. La taxa per 1.000 h. del total de delictes i faltes penals¹⁷ es situa en 70,71 punts i la variació interanual és de -1,89 punts.

¹⁵ Encara no disposem de les dades sobre fets penals corresponents a les FCS de l'Estat; malgrat tot, actualment l'estimació situa la taxa d'aquests cossos en el 2% aproximadament.

¹⁶ Per aquest motiu es va desenvolupar el Nucli d'Informació Policial, del qual participen la Policia de la Generalitat — Mossos d'Esquadra i més del 90% de les policies locals de Catalunya. Pel que fa als cossos estatals, un cop ens remeten les dades del seu registre a Catalunya, s'hi incorporen. Val a dir que actualment el valor percentual de les seves actuacions sobre el total de fets coneguts per la policia a Catalunya no sobrepassa el 2% del total, amb la qual cosa la seva incidència estadística és molt reduïda.

¹⁷ Les taxes s'han calculat pels il·lícits penals registrats per la Policia de Catalunya per 1.000 habitants amb dades de població de l'IDESCAT a 1 de gener de 2012, amb l'excepció de les taxes referides a homicidis i delictes contra la llibertat sexual, que s'han calculat per 100.000 habitants per facilitar-ne la interpretació.

Del total de fets penals coneguts l'any 2012, el 82,78% corresponen a 10 tipus penals, 8 dels quals estan referits a fets contra el patrimoni i 2 a delictes contra les persones

Podem observar que del total de fets penals coneguts l'any 2012, el 82,78% corresponen a 10 tipus penals, 8 dels quals estan referits a fets contra el patrimoni i 2 a delictes contra les persones.

Dels referits als fets contra el patrimoni, destaquem les faltes de furt i els delictes de furt, pel seu impacte en la percepció de la ciutadania a causa de la seva reiteració (junts sumen gairebé el 41% del total de fets coneguts). Aquest tipus de fets, tot i que no produeixen un contacte entre víctima i agressor i, per tant, no representarien un perill físic sobre la víctima, tenen una gran incidència sobre la percepció de la seguretat entre la ciutadania a causa de la seva reiteració.

Les dades d'aquest gràfic ens poden ajudar a apreciar on es sosté l'estabilitat de les dades de fets penals coneguts a Catalunya:

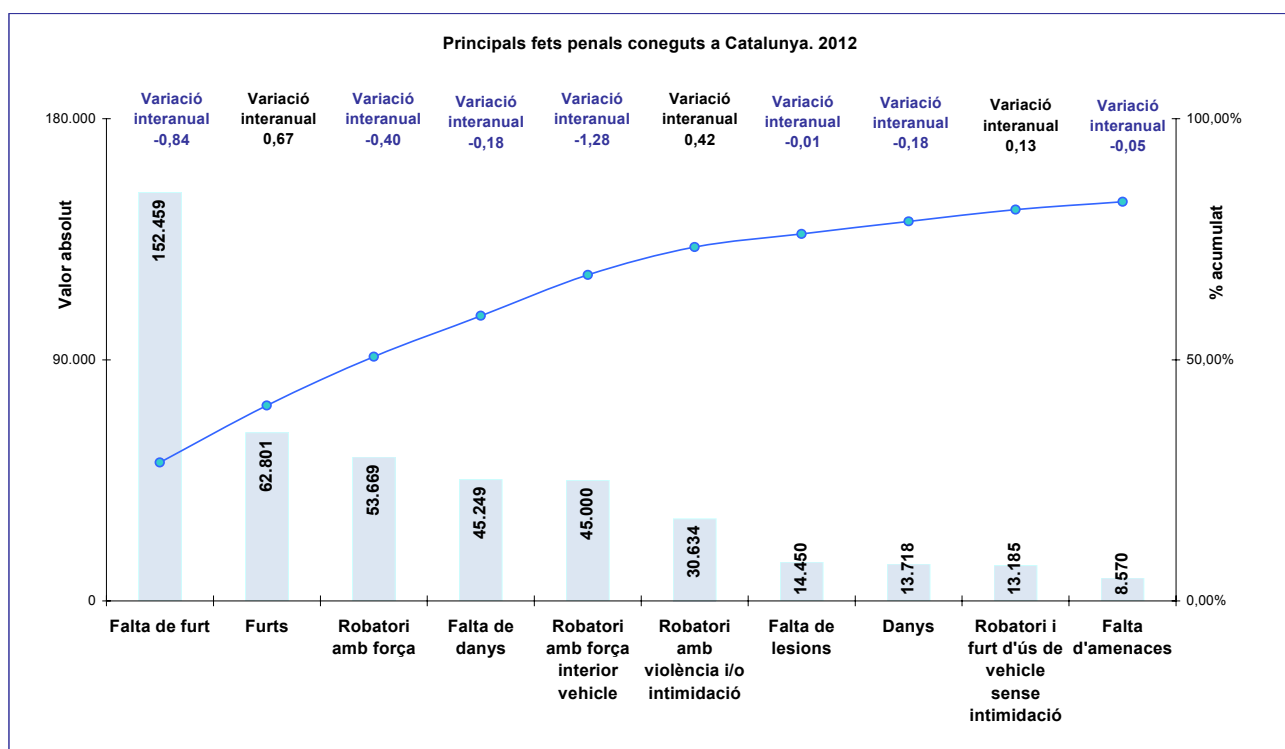

De les 10 tipologies, 7 presenten una variació negativa, una baixada de la taxa interanual; especialment, la primera de les tipologies, les faltes de furt, que es correspondria amb aquells fets repetitius, d'escàs valor econòmic però amb alta incidència quantitativa i molt molestos des de la perspectiva de la percepció ciutadana, i que té un pes sobre el total de fets penals coneguts del 28,70% (parlem, aproximadament, de 150.000 fets).

Baixen les faltes de furt 0,84 punts, cosa que es correspondria amb aquells fets repetitius, d'escàs valor econòmic però amb alta incidència quantitativa i molt molestos des de la perspectiva de la percepció ciutadana

Cal destacar també que precisament són les faltes de furt les que tenen una taxa per 1.000 habitants molt superior a la resta, amb el 20,22%, mentre que la resta de fets penals contra el patrimoni ja es situen en taxes molt més baixes (per sota del 10 per mil) i les altres dues

tipologies relatives a fets contra les persones (Amenaces i faltes de lesions) es situen en taxes per mil d'1,92 i 0,76, respectivament.

En aquesta classificació no apareixen representats fets com les grans violències i/o aquells altres fets que, malgrat tenir un gran impacte mediàtic (delictes econòmics, etc.), tenen un escàs valor quantitatiu amb taxes normalment calculades per 100.000 habitants, d'acord amb els estàndards internacionals.¹⁸

	Fets principals coneguts delictes i faltes penals	2009		2010		2011		Variació de taxes 2010 – 2011
		Polícia de Catalunya	Taxa x 1.000 hab.	Polícia de Catalunya	Taxa x 1.000 hab.	Polícia de Catalunya	Taxa x 1.000 hab.	
Catalunya	Falta de furt	164.738	22,04	158.736	21,13	152.459	20,22	-0,91
	Furts	56.954	7,62	57.800	7,69	62.801	8,33	0,64
	Robatori amb força	53.223	7,12	56.645	7,54	53.669	7,12	-0,42
	Furt i robatori amb força a interior vehicle	61.150	8,18	56.430	7,51	46.689	6,19	-1,32
	Falta de danys	48.531	6,49	49.645	6,61	45.249	6,00	-0,61
	Robatori amb violència i/o intimidació	27.705	3,71	27.482	3,66	30.634	4,06	0,40
	Danys	14.893	1,99	15.098	2,01	13.776	1,83	-0,18
	Falta de lesions	14.826	1,98	14.503	1,93	14.450	1,92	-0,01
	Amenaces	4.452	0,60	4.826	0,64	5.757	0,76	0,12

L'impacte al territori

Les taxes sobre el total del territori tenen un impacte desigual condicionat pel factor metropolità o per l'estacionalitat demogràfica en algunes d'aquestes tipologies.

Les concentracions metropolitanes, singularment l'àrea de la gran Barcelona, que acumula més del 70% de la població de Catalunya —i que, a l'efecte d'operativa de seguretat, s'estructura en les tres grans regions policials metropolitanes: RPM Barcelona, RPM Nord i RPM Sud—, absorbeix una gran part dels fets coneguts per la policia, especialment alguns tipus penals contra la propietat (faltes de furt, furts i algunes tipologies referides a fets contra vehicles).

Les faltes de furt, els furts i els robatoris amb violència i/o intimidació es concentren a les regions metropolitanes, especialment a Barcelona ciutat, amb taxes superiors a la mitjana de Catalunya

Així, les faltes de furt, els furts i els robatoris amb violència i/o intimidació es concentren en aquestes regions metropolitanes de Barcelona, amb taxes superiors a la mitjana de Catalunya, i especialment a Barcelona ciutat. En el factor oportunitat és on possiblement es trobi la resposta d'aquestes dades. Es tracta d'un territori (Barcelona ciutat) amb una població superior a 1.600.000 habitants i una mobilitat important, factors

¹⁸ http://epp.eurostat.ec.europa.eu/portal/page/portal/product_details/publication?p_product_code=KS-SF-12-006

que situarien la taxa per 1.000 habitants segurament en un nivell més baix del que reflecteixen les taxes referides a la població de dret.

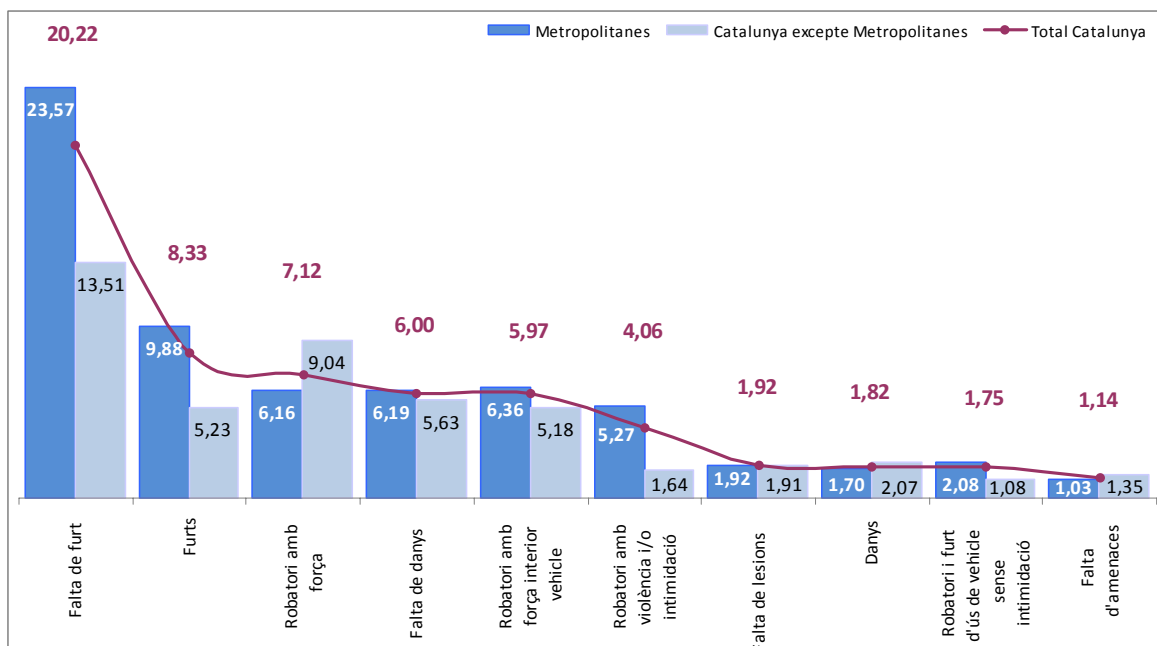

En canvi, en els robatoris amb força, la tendència s'inverteix i la taxa més elevada es dona a la resta del territori, probablement atribuïble a la forta dispersió de la segona residència en aquestes altres zones, que determina una ocupació bé estacional bé de cap de setmana absolutament descompensada, que facilita l'activitat delictiva amb l'increment de les oportunitats.

La resta de tipologies es reparteixen més equilibradament al territori, especialment les referides als fets contra les persones (faltes de lesions i amenaces), sobre les quals, i en condicions normals de convivència social, el factor territori ha d'influir menys.

Les dades sobre població vinculada estimada corroboren la seva influència sobre la realitat territorial i explicarien parcialment l'impacte de determinats fets penals coneguts sobre determinades àrees amb menys població

Per tal de poder veure amb més detall aquest comportament territorial diferenciat, podem veure les taules de dades següents, que corresponen a les tres tipologies que abans presentàvem: faltes de furt, robatori amb força i lesions.

D'altra banda, hem fet una estimació sobre la població vinculada que correspondria a l'any 2011.¹⁹ El resultat obtingut amb les dades sobre població vinculada estimada corrobora la seva influència sobre la realitat territorial i explicaria parcialment l'impacte de determinats fets penals coneguts sobre determinades àrees amb menys població.

¹⁹ S'ha extrapolat el percentatge de població vinculada de l'any 2010 calculada per l'Idescat per poder fer una estimació de la possible influència d'aquest increment de població sobre les taxes de fets per 1.000 habitants.

Així, l'RP Camp de Tarragona o l'RP Girona²⁰ es situen en el segon i tercer lloc per població vinculada, per davant de l'RPM Nord i l'RPM Sud, com és el cas de les faltes de furt.

En relació amb les faltes de furt, caldria destacar, per una banda, el factor capitalitat de Barcelona ciutat i el que això significa com a pol d'atracció de negoci, comerç, oci i lleure, i el factor concentració territorial en un lloc relativament petit com la ciutat de Barcelona.

Els municipis turístics del Camp de Tarragona i Girona patirien una màxima concentració en multiplicar exponencialment la seva població

El Camp de Tarragona i Girona patirien també una màxima concentració en els municipis turístics que multiplicaria exponencialment la seva població (a tall de exemple, cal destacar que el 2010, a municipis com Lloret, la població censal era de 39.794 habitants i la vinculada, d'1.251.063, i la de Salou era de 27.016 habitants i la vinculada, d'1.601.063).²¹ Per consegüent, es modifiquen els resultats dels càlculs de les taxes.

	Total faltes de Furt	IDESCAT	Taxa per 1000 habitants	Projecció població vinculada no resident	Taxa x1000 habitants sobre estimació pob vinculada
RP METRO BARCELONA	73.645	1.615.448	45,59	10.165.822	7,24
RP CAMP TARRAGONA	12.713	619.770	20,51	6.592.985	1,93
RP GIRONA	11.889	741.899	16,03	6.041.214	1,97
RP METRO SUD	19.343	1.311.909	14,74	3.877.405	4,99
RP METRO NORD	25.561	2.101.824	12,16	5.489.575	4,66
RP PONENT	3.869	366.022	10,57	657.393	5,89
RP TERRES EBRE	1.825	191.631	9,52	614.291	2,97
RP CENTRAL	3.202	513.926	6,23	882.309	3,63
RP PIRINEU OCCIDENTAL	412	77.189	5,34	458.568	0,90

En fets com els robatoris amb força, les dades mostren un altre comportament i l'ordre territorial de les zones més afectades s'alteren.

En aquest cas, Barcelona ciutat queda desplaçada i encapçalen el rànquing el Camp de Tarragona i Girona. Possiblement el factor dispersió dels habitatges i l'estacionalitat, sumats al contingent de població vinculada, podrien explicar en bona part les taxes per 1.000 sobre la població censal d'aquestes RP, i moderarien les taxes que tenen les Terres de l'Ebre o Ponent sobre la població censal.

	Total robatoris amb força	IDESCAT	Taxa per 1000 habitants	Projecció població vinculada no resident	Taxa x1000 habitants sobre estimació pob vinculada
RP CAMP TARRAGONA	7.829	619.770	12,63	6.592.985	1,19
RP TERRES EBRE	2.123	191.631	11,08	614.291	3,46
RP GIRONA	7.352	741.899	9,91	6.041.214	1,22
RP PONENT	2.943	366.022	8,04	657.393	4,48
RP METRO NORD	13.465	2.101.824	6,41	5.489.575	2,45
RP METRO BARCELONA	9.736	1.615.448	6,03	10.165.822	0,96
RP METRO SUD	7.772	1.311.909	5,92	3.877.405	2,00
RP CENTRAL	2.262	513.926	4,40	882.309	2,56
RP PIRINEU OCCIDENTAL	187	77.189	2,42	458.568	0,41

²⁰ Aquestes regions inclouen municipis amb forts contingents de població estacional, tant de períodes de vacances com de cap de setmana, com són Salou, Cambrils, Vila-seca, el Vendrell o Calafell, pel que fa al Camp de Tarragona, i Lloret, Castell-Platja d'Aro, Blanes o Figueres, pel que fa a Girona.

²¹ Dades de l'Idescat.

Quant a fets contra les persones, com és el cas de les faltes de lesions, Barcelona ciutat i el Camp de Tarragona mantenen una certa diferència a l'alça sobre la resta, però no es produeixen les diferències que es donaven en els altres dos casos.

	Total faltes de lesions	IDESCAT	Taxa per 1000 habitants	Projecció població vinculada no resident	Taxa x1000 habitants sobre estimació pob vinculada
RP CAMP TARRAGONA	1.524	619.770	2,46	6.592.985	0,23
RP METRO BARCELONA	3.773	1.615.448	2,34	10.165.822	0,37
RP GIRONA	1.505	741.899	2,03	6.041.214	0,25
RP METRO SUD	2.439	1.311.909	1,86	3.877.405	0,63
RP TERRES EBRE	354	191.631	1,85	614.291	0,58
RP PIRINEU OCCIDENTAL	133	77.189	1,72	458.568	0,29
RP METRO NORD	3.454	2.101.824	1,64	5.489.575	0,63
RP PONENT	594	366.022	1,62	657.393	0,90
RP CENTRAL	674	513.926	1,31	882.309	0,76

Quant a les faltes de lesions, Barcelona ciutat i el Camp de Tarragona mantenen certa diferència a l'alça sobre la resta

Per resumir, val a dir que aquestes estimacions poden facilitar l'anàlisi causal de la criminalitat, per la qual cosa reiterem la necessitat d'anar construint instruments que permetin fer estimacions més precises sobre la població flotant al territori, amb la millora dels comptatges sobre població estrangera, especialment visitant, tant estrangera com de la resta de l'Estat, perquè possiblement la incidència de la criminalitat sigui molt diferent sobre el turista i, d'aquest, sobre el turista nacional o estranger. Aquest coneixement ens permetria definir polítiques públiques de prevenció més precises en relació amb la població diana.

Sèries temporals de fets penals

D'acord amb les premisses que hem comentat a l'inici, els fets coneguts per la policia de Catalunya són útils en tres sentits.

En primer lloc, les sèries temporals han de permetre verificar l'estabilitat de les dades i les seves variacions. Aquestes dades, malgrat que puguin facilitar l'anàlisi prospectiva, no la determinen, però sí permeten visualitzar l'estabilitat de l'estat de la seguretat.

En primer lloc, les sèries temporals han de permetre verificar l'estabilitat de les dades i les seves variacions. Aquestes dades, malgrat que puguin facilitar l'anàlisi prospectiva, no la determinen, però sí permeten visualitzar l'estabilitat de l'estat de la seguretat

En segon lloc, resulten significatius aquells fets que tenen més incidència en la percepció ciutadana relacionats amb els fets contra la propietat, ja sigui pel valor quantitatiu de la repetició: per exemple els furt, els quals poden tenir escàs valor objectiu però molta incidència quantitativa, com ja s'ha comentat; o fets amb interacció directa amb la víctima, que alguns

criminòlegs han definit com a *depredacions*,²² i que no poden ser tipificats com a fets delictius (alguns incivismes són percebuts pels ciutadans com a tals fets, tot i que no ho són *stricto sensu*); i fets destacables pel seu valor qualitatiu amb un gran ressò social, com els homicidis dolosos, les grans violències o altres delictes de gran impacte mediàtic, com alguns delictes econòmics, que numèricament solen ser escassos, però que alteren la percepció sobre la seguretat general del ciutadà i generen molta demanda de serveis.

En segon lloc, resulten significatius aquells fets que tenen més incidència en la percepció ciutadana relacionats amb els fets contra la propietat (vg. els furts, els quals poden tenir escàs valor objectiu però molta incidència quantitativa), o fets amb interacció directa amb la víctima, els que alguns criminòlegs han definit com a *depredacions*

En tercer lloc, resulten significatius per a l'estat general de la seguretat una altra categoria que pot tenir a veure amb efectes qualitatius i/o quantitius. Es tracta de fenòmens delictius que podríem considerar emergents, bé a causa de canvis en l'actitud i la percepció social (com la violència masclista, els incivismes greus o alguns dels coneguts com a delictes de coll blanc: societaris, monetaris, estafes, descoberts, etc.), bé a causa de canvis en la legislació penal amb l'enduriment de les normes²³ (com els vinculats al terrorisme o al tràfic de drogues) o bé a la tipificació penal d'altres fets que fins llavors tenien una altra consideració, com faltes administratives, p. e. els relatius a la seguretat viària o alguns casos d'alteració de l'ordre públic.²⁴

Destaquem tres categories d'aquestes agrupacions de fets d'acord amb la seva incidència en la definició de l'estat de la seguretat: en primer lloc, les taxes de fets totals coneguts pel total del territori; en segon lloc, les sèries de fets penals amb una alta incidència en la percepció ciutadana, i, en tercer lloc, les sèries de fets penals de caràcter emergent.

En tercer lloc, cal destacar els fenòmens delictius emergents, bé a causa de canvis en l'actitud i la percepció social (com la violència masclista o alguns dels delictes de coll blanc), bé a causa de canvis en la legislació penal (com els vinculats al terrorisme o al tràfic de drogues) o bé altres fets que fins llavors tenien la consideració de faltes administratives, com és el cas dels relatius al trànsit

Les dues primeres categories de fets (taxes sobre el total del territori i fets amb més incidència sobre la percepció ciutadana) són les més estables, mentre que la darrera (la relativa als fets emergents) és la més susceptible a les alteracions i als canvis de tendència a curt i mitjà termini, motiu pel qual cal fer una selecció acurada dels fets que componen aquestes agrupacions.

²² Robert, P. *El ciudadano, el delito y el estado*. Barcelona: Ed. Atelier, 2003.

²³ El Codi penal vigent ha estat objecte de més de 15 reformes i modificacions parlamentàries des de la seva aprovació l'any 1995, entre les quals destaquen les del 2003, 2007 i 2010, que van convertir en delictes alguns fets relacionats amb la seguretat viària, considerats fins llavors com faltes administratives, o ha modificat les sancions penals.

²⁴ Comentarem aquestes sèries de manera específica.

Total de fets penals coneguts principals: delictes i faltes

A l'inici d'aquest apartat definim les sèries temporals com aquelles que han de permetre verificar l'estabilitat de les dades i les seves variacions.

Les taxes de fets penals coneguts sobre el total de delictes i faltes es situen l'any 2011 en 70,45 punts. La variació interanual és, per tant, de -2,14 punts menys que l'any anterior. Les dades desagregades de delictes i faltes presenten la mateixa tendència a l'estabilitat amb taxes de -1 i -1,15, respectivament.

Població IDESCAT		7.475.420 persones				7.512.381 persones				7.539.618 persones				0,36%
Catalunya	Fets principals coneguts delictes i faltes penals	2009				2010				2011				Variació de taxes 2010 – 2011
		PG-ME	PL	Polícia de Catalunya	Taxa x 1.000 hab.	PG-ME	PL	Polícia de Catalunya	Taxa x 1.000 hab.	PG-ME	PL	Polícia de Catalunya	Taxa x 1.000 hab.	
	Delictes i faltes penals	452.410	100.861	553.271	74,01	448.003	97.367	545.370	72,60	437.332	93.865	531.197	70,45	-2,14
	Total delictes	244.048	45.415	289.463	38,72	242.116	44.021	286.137	38,09	238.258	41.413	279.671	37,09	-1,00
	Total faltes penals	208.362	55.446	263.808	35,29	205.887	53.346	259.233	34,51	199.074	52.452	251.526	33,36	-1,15

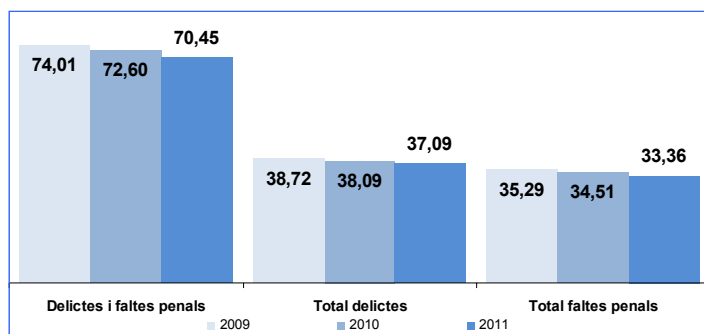

Podem parlar, doncs, d'estabilitat a la baixa de la tendència per tercer any consecutiu, tant pel que fa al total de fets com pel que fa a delictes i faltes. Un comportament, per tant, significatiu tenint en compte les expectatives que s'han anat generant en relació amb la crisi econòmica.

Especialment vinculat amb aquesta baixada del total de fets penals pel seu pes quantitatiu, hi ha el descens de les faltes de furt i dels delictes referents a vehicles, com veurem.

Les taxes de fets penals coneguts sobre el total de delictes i faltes es situen l'any 2011 en 70,46 punts. La variació interanual és, per tant, de -2,14 punts menys que l'any 2010

Sèries de fets penals amb alta incidència en la percepció ciutadana

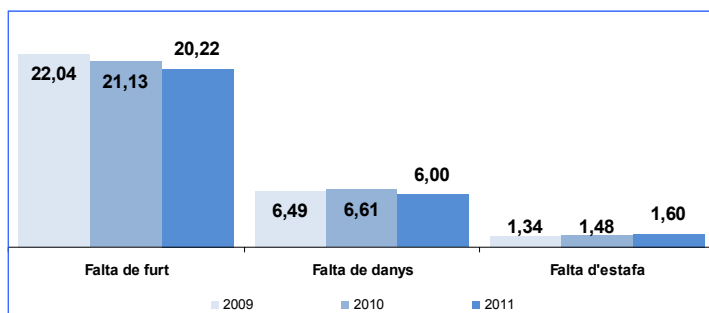

Parlem ara d'aquells fets que tenen més incidència en la percepció ciutadana relacionats amb els fets contra la propietat, ja sigui pel valor quantitatiu de la repetició, com els furts (tant delictes com faltes).

També hi inclourem els fets amb interacció directa amb la víctima, com els robatoris amb violència i intimidació.

Pel que fa a les faltes, les dades relatives a aquestes tipologies presenten un descens generalitzat,

destacant pel seu pes quantitatiu el descens de les faltes, especialment les de furt (amb una taxa de 20,22, gairebé un punt menys que l'any anterior) i, en menor mesura pel seu pes quantitatiu, les faltes de danys (amb mig puny menys).

Destaca el descens generalitzat de les faltes, especialment les de furt (amb una taxa de 20,22, gairebé un punt menys que l'any anterior) i, en menor mesura pel seu pes quantitatiu, les faltes de danys amb 6 punts (amb mig punt menys)

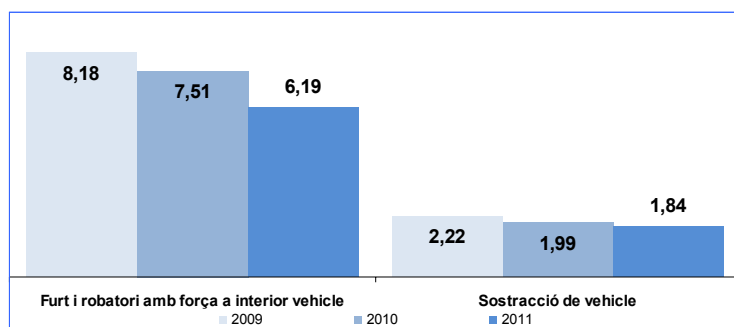

D'altra banda, les estafes augmenten unes dècimes, xifra realment poc significativa pel seu poc pes específic en el conjunt de fets coneguts.

Cal remarcar el descens dels delictes referents a vehicles, que en tres anys han baixat gairebé dos punts i mig: del 10,40 al 8,04. Dins d'aquest tipus penal, destaca la reducció dels furts i robatoris a l'interior de vehicle, que baixa dos punts en tres anys, passant del 8,18 al 6,19. Es tracta de dues dades força positives, per tant.

Cal remarcar el descens dels delictes referents a vehicles, que en tres anys han baixat gairebé dos punt i mig: del 10,40 al 8,04. Els furts i robatoris a l'interior de vehicle baixen dos punts en tres anys, passant del 8,18 al 6,19. La sostracció de vehicle passa de 2,22 a 1,84

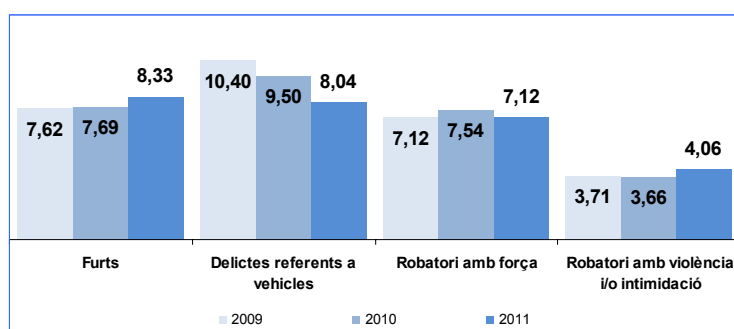

En relació amb els fets contra el patrimoni, amb gran incidència sobre la percepció ciutadana, cal destacar la reducció dels robatoris amb força (amb gairebé mig punt menys), de manera que es retorna a la situació de l'any 2009.

Mantenen un creixement interanual, encara que poc significatiu, els furts i els robatoris amb violència i intimidació, que repunten algunes dècimes. Aquestes dues tipologies, malgrat que tinguin un creixement relativament baix, tenen una gran incidència en la percepció de la ciutadania, per la qual cosa han estat tractades per la policia de manera especial mitjançant plans especials operatius.

Cal destacar la reducció dels fets contra el patrimoni, amb gran incidència sobre la percepció ciutadana, com són els robatoris amb força amb gairebé mig punt menys, que ens situen als nivells del 2009

Quant a les tipologies destacables pel seu valor qualitatiu amb un gran ressò social i que tenen un gran efecte sobre l'estat de la seguretat, no pel seu

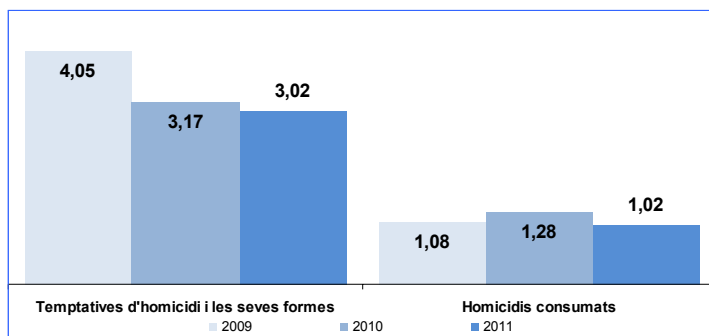

nombre total, sinó per la violència que exerceixen sobre les víctimes, com els homicidis dolosos, les grans violències o altres delictes de gran impacte mediàtic, cal parlar dels homicidis i les temptatives d'homicidi, així com dels fets violents contra les persones.

Cal advertir que, d'acord amb els estàndards internacionals, les taxes d'homicidi i les seves formes, pel seu escàs valor quantitatiu, es calculen per 100.000 habitants, en lloc de per 1.000 habitants.

Baixen els homicidis consumats (d'1,28 el 2010 a 1,02 el 2011) i les temptatives d'homicidi (de 3,17 el 2010 a 3,02 el 2011)

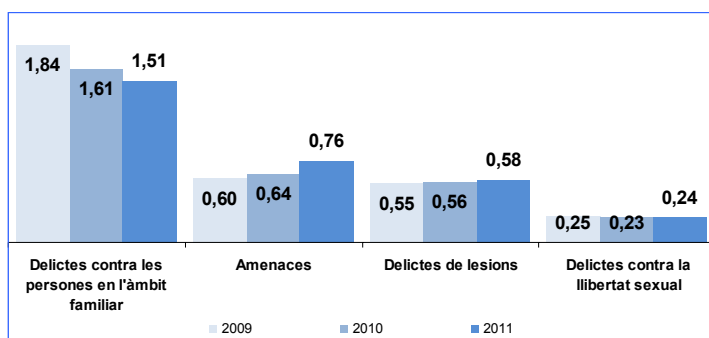

En aquesta tipologia de fets, la tendència a l'estabilitat es manté en tots els casos, excepte en dos. Baixen els homicidis consumats²⁵ i les temptatives d'homicidi, i es mantenen les lesions (amb només 3 dècimes d'increment), els delictes contra la llibertat sexual i els delictes contra les persones en l'àmbit familiar. Només repunten les amenaces, però de manera poc significativa, tant pel que fa al seu increment com al seu pes específic dins del total de fets.

Pel que fa als homicidis consumats, cal recordar que, de fet, més que d'una reducció del que es tracta és de la tornada a l'estabilitat de la tendència, ja que l'any 2010 aquesta es va veure alterada per dos casos inusuals d'homicidis múltiples, com van ser els casos del geriàtric d'Olot i de Sant Esteve d'en Bas, que van sumar tots dos sols la impressionant xifra de 15 persones mortes.

Sèries de fets penals de caràcter emergent

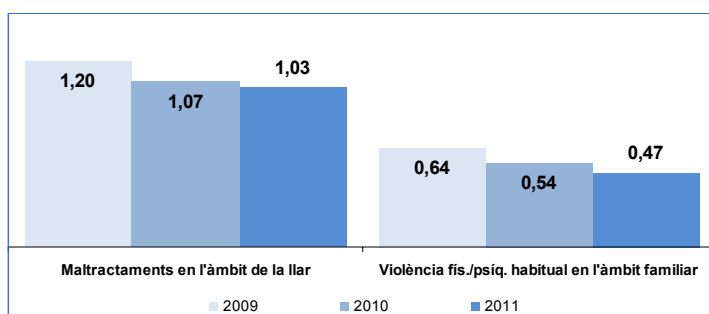

Quant als fenòmens delictius que hem definit com a emergents, com la violència masclista (bé sigui relacionada amb el gènere o els tipificats com a violències dins de l'àmbit familiar) o els relacionats amb la llibertat sexual, mantenen una tendència a la baixa discreta, amb l'excepció dels relacionats amb els abusos sexuals i la prostitució, que augmenten un 0,88 i 0,75, respectivament.

²⁵ Sobre els homicidis fem un comentari separat donat el seu ressò social.

Elts fets relatius a la violència masclista (bé sigui relacionada amb el gènere o els tipificats com a violències dins de l'àmbit familiar) o els relacionats amb la llibertat sexual, mantenen una tendència a la baixa discreta

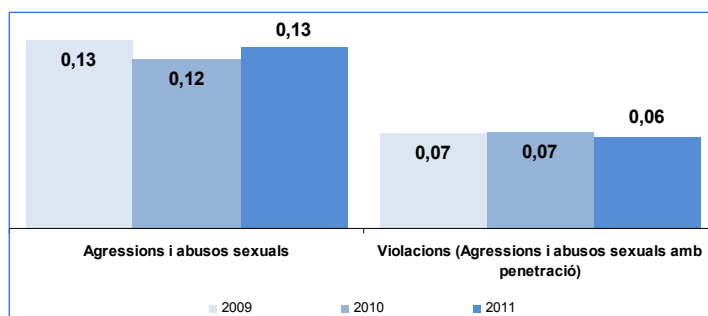

En aquests casos, de pes quantitatiu baix respecte del total de fets, podem parlar de fets que tenen una visibilització baixa i és difícil poder valorar-ne el comportament i inferir-ne cap tendència.

El cas de la prostitució també ha tingut un tractament diferenciat amb l'aplicació de plans operatius específics per tal de reduir-la.

Cal interpretar, per tant, l'augment d'aquests fets com l'evidència d'una major efectivitat operativa dels cossos policials.

Pel que fa a alguns dels coneguts com a *delictes de coll blanc*, la seva incidència estadística, a excepció de les estafes que ja hem referit més amunt, és pràcticament inapreciable.

En relació amb aquells fets que en els darrers anys han patit una modificació de la seva consideració jurídica, presentarem els fets relacionats amb la seguretat viària.²⁶

Sobre els delictes contra la seguretat viària, cal destacar el descens per tercer any consecutiu dels delictes relatius a la conducció sota els efectes de l'alcohol i les drogues, que passa d'1,71 punts dels 2009 a 1,37 del 2011; i la conducció temerària, que malgrat la seva baixa quantitativa baixa lleugerament. En canvi, repunta la conducció sense permís o llicència.

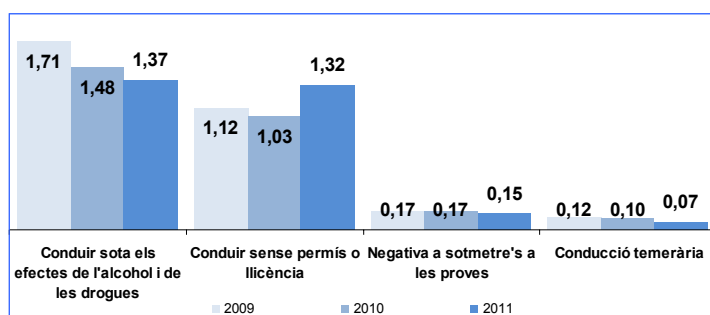

²⁶ Comentarem de manera específica els fets relacionats amb l'alteració de l'ordre públic.

Un apunt sobre el perfil de les víctimes

Nivell de denúncia dels fets delictius d'alt impacte psicològic
 Percentatge dels fets delictius d'impacte psicològic valorat de 7 a 10 (sobre 10) que han estat denunciats
 ÀMBIT: LA VICTIMITZACIÓ DE CONTACTE

Fets que comporten proximitat entre agressor i víctima Amb impacte psicològic valorat de 7 a 10 en una escala de 0 a 10	Percentatge de fets denunciats	n
Atracament	78,1	57
Estrabada	72,1	49
Robatori bossa o cartera	66,3	161
Agressió física	53,8	42
Robatori telèfon mòbil	29,5	28
Amenaces, intimidacions	22,0	51

Assenyalàvem que els indicadors de percepció i victimització resulten imprescindibles per establir qualsevol anàlisi prospectiva sobre la seguretat, tot i la dificultat de no poder contrastar-los amb les dades de fets coneguts per la policia.

La diferent definició del crim i dels fets penals que fan les instàncies del sistema de justícia criminal —amb un llenguatge molt formalista i amb definicions allunyades del punt de vista de la víctima— fa que el punt de vista d'aquesta estigui lluny del llenguatge jurídicopenal.

Mitjançant aquestes dades, en les quals el subjecte de l'anàlisi és la víctima i no pas el fet, podem deduir un coneixement aproximat d'alguns indicadors importants sobre la seguretat, com poden ser l'índex de denúncia,²⁷ el sexe i l'edat de les víctimes, la incidència territorial, etc.

Mitjançant les dades sobre víctimes, podem deduir un coneixement aproximat d'alguns indicadors importants sobre la seguretat, com l'índex de denúncia, el sexe i l'edat de les víctimes, la incidència territorial, etc.

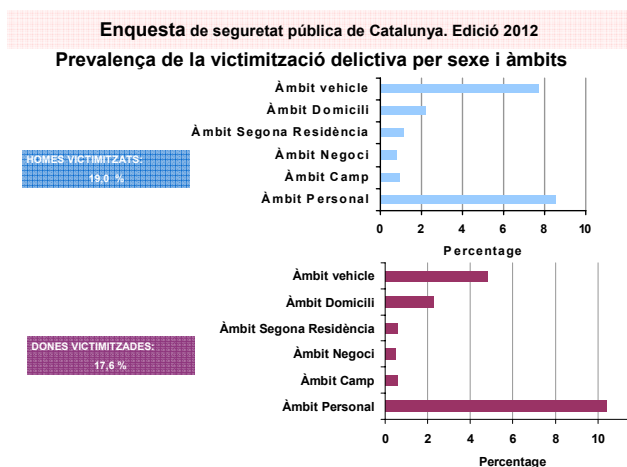

Malgrat tot, algunes de les dades recollides tant per les enquestes com pels cossos de seguretat poden ajudar a definir el perfil de les víctimes.

Aquests són indicadors que poden ajudar els decisors a conèixer altres indicadors derivats imprescindibles per a la presa de decisions, com poden ser la confiança en les institucions, i que poden permetre delimitar el públic objectiu de les polítiques de seguretat amb molta més precisió, com per exemple amb el coneixement de l'edat i el sexe, especialment pel que fa a les polítiques operatives de caire preventiu.

Si prenem les dades de prevalença delictiva per edat, podem observar l'impacte que té. Com es pot veure, l'evolució d'aquesta per franges d'edat ha estat força estable des del 2004, situant-se entre 8 i 10 punts per sobre de la mitjana entre els més joves (16 a 25 anys) —amb l'excepció del 2010, que va repuntar— i entre 6 i 9 punts per sota entre els més grans (55 anys i més).

Fent una comparació simple de les dades per sexe i grups d'edat entre la victimització delictiva i les dades de víctimes de fets principals coneguts pels cossos policials, podem deduir-ne un perfil una mica clar: la

²⁷ Font: Van Dijk, et al. (2008). *Victimización en la perspectiva internacional. Resultados principales de la ENICRIV y ENECRIS 2004-2005*, pàg. 122. ESPC 2012. La comparació amb la ICVS es fa a partir de la denúncia en cinc tipus de fets: *theft from a car* (robatori d'objectes a l'interior de vehicle / robatori d'accessoris del vehicle), *theft of a bicycle* (robatori de bicicleta), *burglary* (robatori a l'habitatge principal), *attempted burglary* (intent de robatori a l'habitatge principal), *theft of personal property* (robatori de bossa o cartera / robatori de telèfon mòbil).

Enquesta de seguretat pública de Catalunya. Edició 2012

Evolució de la prevalença de la victimització delictiva per edats, 2004 – 2011
 Percentatge de víctimes respecte al seu grup d'edat

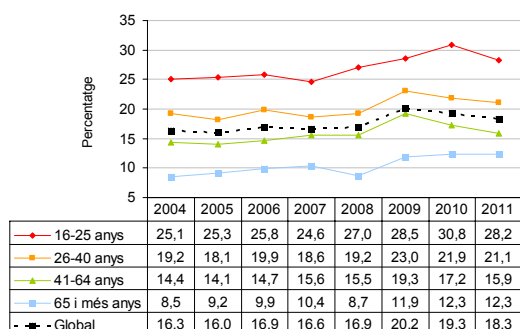

victimització és, sobre el global de fets, major entre els homes que entre les dones en ambdós casos.

Cal advertir que no es tracta d'una correlació, sinó simplement de verificar una certa correspondència entre dades de registre policial i dades de l'ESPC, ja que la primera correspon a la taxa de persones que han denunciat haver estat víctimes d'un fet penal i la segona al percentatge de persones que recorden haver estat víctimes de fets penals, independentment de si han presentat o no denúncia.²⁸

En ambdós casos trobarem mancances quantitatives importants. En el cas de les enquestes de victimització, perquè no recullen dades sobre menors de 16 anys, i en el cas del registre policial, perquè en tractar-se d'un registre de denúncies, possiblement les víctimes més joves i els menors estaran poc representats.

En relació amb les franges d'edat, hi ha algunes diferències significatives. Mentre que les dades de l'ESPC situen els grups més victimitzats en els grups més joves, les dades policials registren una menor actitud de denúncia en aquest col·lectiu. A partir de dades intermèdies (31-40), els resultats van equilibrant-se i observem aquesta certa correspondència entre unes i altres sèries.

Com s'indica a l'ESPC: «En termes generals, la prevalença de la victimització disminueix amb l'edat i tendeix a ser inferior en les dones. Això no obstant, la recerca internacional i la nostra pròpia experiència demostren que les enquestes generals no capten la victimització per violència masclista. Si es tingués en compte aquest fet, la prevalença seria superior entre les dones».²⁹

I podríem afegir que tampoc recolliran la victimització dels altres dos col·lectius en situació de risc: menors i gent gran.³⁰

Les dades més detallades, especialment quan les analitzem per àmbits o fets delictius específics, proporcionen lectures diferenciades, no tant pel que fa a edat, però sí pel que fa al sexe.

D'acord amb aquestes dades, el 44% de les víctimes de fets delictius correspon a dones, mentre que el 41% correspon a homes.

En les franges d'edat entre 0 i 30 anys i la franja superior de >60 anys, la majoria de les víctimes

Enquesta de seguretat pública de Catalunya. Edició 2012

Prevalença de la victimització delictiva per sexe i grup d'edat
 Percentatge de víctimes respecte al seu grup d'edat

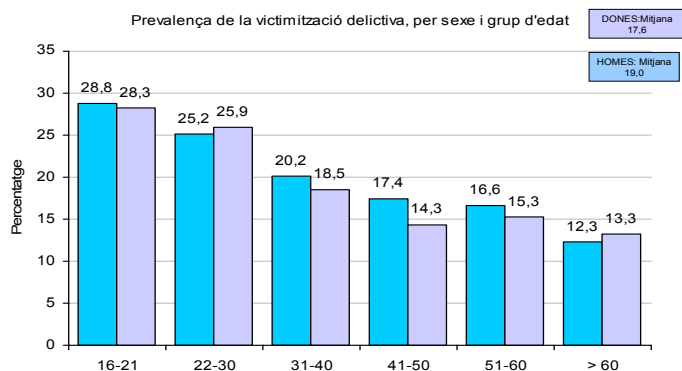

²⁸ L'índex de denúncia es situa en el 47%. Dades de l'ESPC 2012.

²⁹ L'any 2009 la prevalença de la victimització delictiva per violència masclista va arribar al 6,8 entre les dones residents a Catalunya de 18 a 70 anys. ESPC 2012.

³⁰ Es pot consultar la pàgina següent:

<http://www20.gencat.cat/portal/site/interior/menuitem.acfb35bc70c56c5dca86da5bb0c0e1a0/?vgnnextoid=a066fa933bcb0310VgnVCM1000008d0c1e0aRCRD&vgnnextchannel=a066fa933bcb0310VgnVCM1000008d0c1e0aRCRD&vgnnextfmt=default>

Víctimes a Catalunya per delictes contra les persones durant el 2011

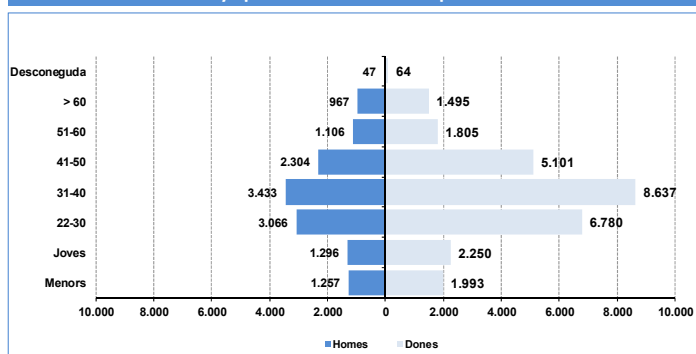

Víctimes per delictes contra les persones en l'àmbit familiar a Catalunya durant el 2011

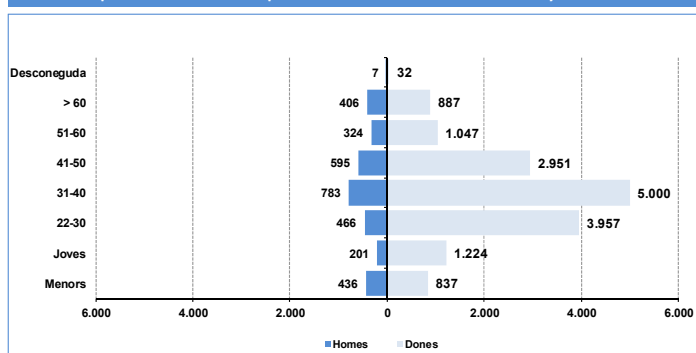

Víctimes per homicidis consumats a Catalunya durant el 2011

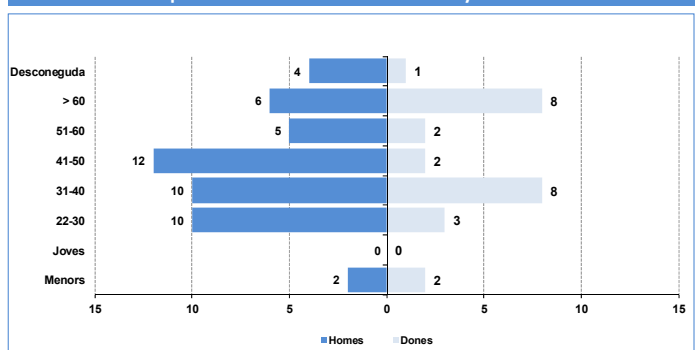

En els delictes contra les persones, el perfil majoritari de les víctimes és el de les dones a totes les franges d'edat. La mitjana seria el d'una dona jove d'entre 31 i 40 anys

Víctimes per delictes contra la llibertat sexual a Catalunya durant el 2011

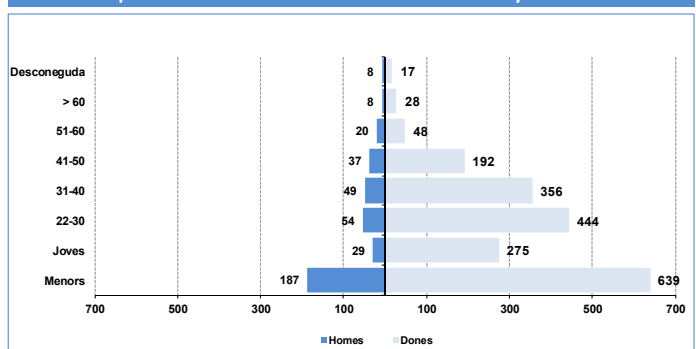

correspon a dones, mentre que en les franges entre 31 i 60 anys, la majoria correspon a homes.

D'acord amb això, el perfil majoritari de les víctimes de fets delictius a Catalunya és el d'un home jove entre 31 i 40 anys, amb el 25,92% del total.

Però el perfil canvia quan baixem al detall dels delictes concrets. Cal advertir que, en aquest cas, es presenten dades absolutes de víctimes de fets penals, bàsicament perquè quantitativament les dades de fets sobre les persones que resulten més significatives tenen un pes molt petit en el conjunt de fets penals (p. e. les faltes de furt, que es compten per desenes de milers, davant dels delictes contra les persones, que es compten per milers, fins i tot alguns —i sortosament— per unitats, com és el cas dels homicidis consumats, motiu pel qual les taxes d'homicidi es calculen per 100.000 habitants).

Aquesta diferència és clau, quant al perfil de la víctima, quan parlem de fets contra les persones o de fets contra el patrimoni, els dos grans àmbits dels penalisme.

En els delictes contra les persones, el perfil majoritari de les víctimes és el de les dones a totes les franges d'edat. La mitjana seria el d'una dona jove d'entre 31 i 40 anys. Estaríem parlant de percentatges superiors al 100% en les franges d'edat més nombroses.

La proporció creix en els fets contra la llibertat sexual i els delictes en l'àmbit familiar, amb proporcions de fins a 8 dones per 1 home en les franges més nombroses del primer cas, en aquest cas referida a menors, i de 7 dones per 1 home en les franges de 31 a 40 anys, àmbits en els quals destaca l'impacte de la victimització en les dones més joves i les menors d'edat.

Especialment destacables són les xifres de víctimes de delictes contra la llibertat sexual sobre menors, que es podrien explicar per un major grau de denúncia que en la resta de franges, a causa dels protocols específics d'actuació, tant mèdics com escolars, que existeixen en aquest àmbit.

Cal recordar que el Departament d'Interior va iniciar l'any 2011 el Pla de seguretat i atenció a les víctimes de violència masclista i domèstica, amb l'objectiu d'abordar la problemàtica del maltractament de persones amb un risc elevat de vulnerabilitat, com són les dones, els menors i la gent gran, els resultats del

Víctimes per delictes de lesions a Catalunya durant el 2011

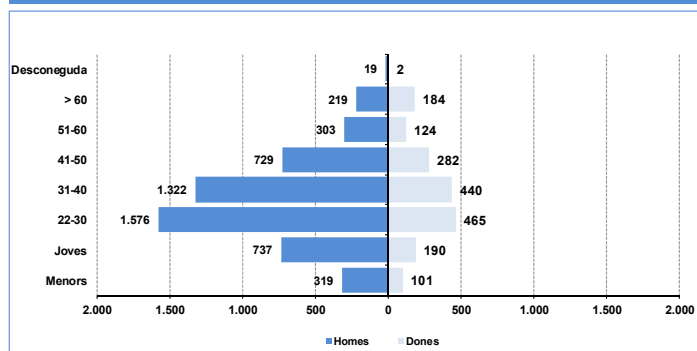

qual es poden consultar al web del Departament d'Interior.³¹

En dues de les tipologies sobre víctimes, però, la situació és la inversa.

En primer lloc, en el cas dels homicidis, el pes recau en els homes a totes les franges d'edat, amb un total de 49 morts, doblant la xifra de les dones, excepte en la dels més grans de 60 anys, en què s'equilibra.

Pel que fa a la causalitat, de les 26 dones mortes a Catalunya l'any 2011, del total de 77 víctimes d'homicidi consumat, 15 estarien relacionades amb fets de violència masclista i/o domèstica, de les quals 14 eren dones adultes (1 més gran de 65 anys) i 1 menor.

Víctimes a Catalunya per delictes contra el patrimoni durant el 2011

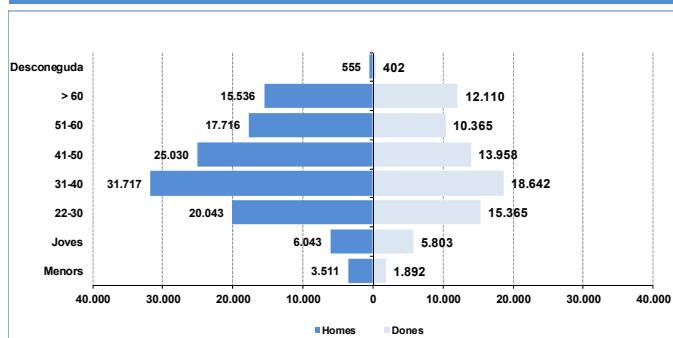

En segon lloc, en el cas de les lesions, el pes de les dades tornen a recaure en els homes, triplicant la xifra de les dones, i especialment en les franges d'edat de 22 a 40 anys, que dupliquen la resta de franges d'homes i tripliquen les de dones.

Els resultats en els delictes contra el patrimoni és ben diferent. En aquest àmbit genèric de fets delictius, el perfil és el d'homes adults, que pràcticament doblen les víctimes dones en les franges centrals de 22 a 60 anys, equilibrant-se en les edats més grans.

Víctimes per robatoris amb violència i/o intimidació a Catalunya durant el 2011

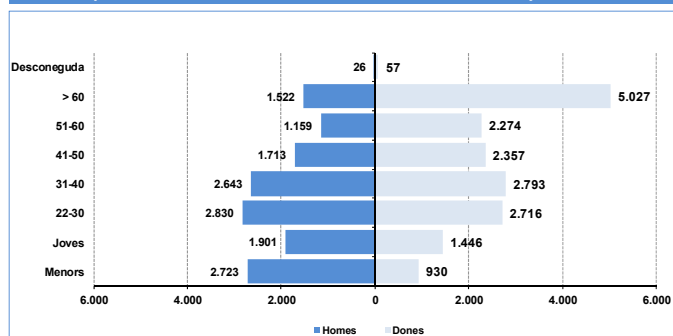

Pel que fa al detall dels robatoris amb violència i intimidació, les dades aporten un perfil una mica diferent. En aquesta tipologia destaca la franja d'edat dels més grans de 60, especialment dones, i, comparativament, la dels menors barons, possiblement perquè es tracta de grups d'edat més vulnerables que la resta.

La resta de franges, les d'edats adultes intermèdies de 22 a 60 anys, destaquen per afectar més dones que homes.

³¹ <http://www20.gencat.cat/portal/site/interior/menuitem.0854800cd4dbc94dca86da5bb0c0e1a0/?vgnnextoid=267c16957bcb0310VgnVCM1000008d0c1e0aRCD&vgnnextchannel=267c16957bcb0310VgnVCM1000008d0c1e0aRCD>

L'ordre públic i la seguretat ciutadana

El debat al voltant de l'ordre públic té l'edat de la democràcia a Catalunya: va néixer amb la fi de la dictadura i el restabliment de les institucions democràtiques. Es tracta d'un debat complex, no exempt de discussions jurídiques, de dificultats tècniques i divergències polítiques, tal com va succeir amb el procés d'aprovació de la Llei orgànica 1/1992 de protecció de la seguretat ciutadana, que derogava la llei d'ordre públic de l'any 1959, que regula la protecció del lliure exercici dels drets i les llibertats i garanteix la seguretat ciutadana.

De fet, tant la Llei orgànica 1/1992 com el mateix Codi penal regulen els fets relacionats, vinculats o derivats de l'exercici dels drets de manifestació i reunió, drets fonamentals que regula la Constitució i especialment protegits per la norma. En aquest sentit, la lectura jurídica penal és clara: es tracta de tipificar aquelles conductes que impedeixen, precisament, el lliure exercici d'aquests drets.

En tot cas, i malgrat les tipificacions del Codi penal, ens trobem davant d'un camp complex, perquè tot i tenir una clara relació amb l'estat de la seguretat, les dinàmiques derivades de l'exercici dels drets de reunió i manifestació estan lluny del camp de la criminalitat clàssica: el que entenem com a criminalitat comuna, bàsicament referida als delictes contra la propietat i contra les persones.

Serveixin com a exemple les dades d'opinió de l'ESPC 2012 en relació amb la pregunta de com hauria d'actuar la policia davant diverses situacions i/o fets relacionats amb la convivència.

De manera singular, les dades que manifesten més comprensió són les relatives a les manifestacions no autoritzades, que han baixat 0,5 punts i es situen en les xifres de l'any 2009, precisament durant l'any 2011, que, com veurem més endavant, s'han triplicat i han estat causa d'afectació de la vida quotidiana de manera intensa, tant per l'atomització territorial de les convocatòries (a qualsevol indret de les ciutats, a qualsevol hora), com per la durada d'algunes de les concentracions, especialment referida a l'acampada de la plaça de Catalunya, que va durar prop de tres mesos.

De fet, aquesta dualitat comprensió ciutadana *versus* afectacions dels serveis ha estat una de les causes principals per la qual el mateix Departament d'Interior, a instància personal del conseller, promogué la creació, dins del Consell de Seguretat de Catalunya, d'un grup de treball específic, mitjançant la Comissió temporal d'estudi sobre violència urbana, per a l'estudi i la discussió amb l'objectiu d'analitzar aquesta problemàtica en tots els aspectes i de reflexionar sobre quines mesures convé emprendre per prevenir-la i combatre-la.³²

Com hauria d'actuar la policia davant diferents fets?, 2010 – 2012
Valoracions mitjanes. Escala de 0 (comprensió) a 10 (mà dura)

Formulació de la pregunta:

Com creu que la policia hauria d'actuar entre les postures extremes de comprensió, d'una banda, i mà dura, de l'altra?

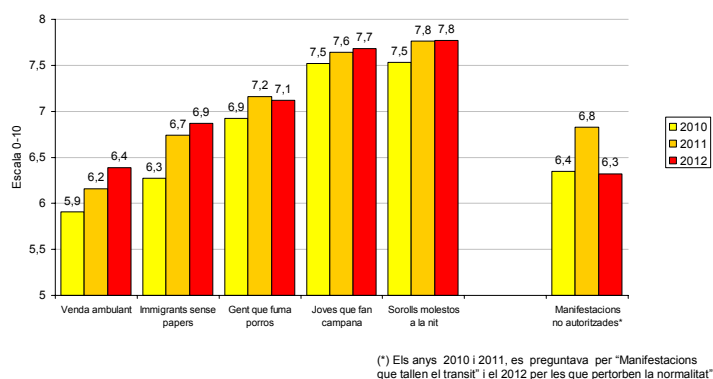

³² Aquesta Comissió temporal esdevé un fòrum de discussió global i interdisciplinari que treballa en tres àmbits: en primer lloc, per estudiar la possibilitat d'iniciar reformes de la normativa; en segon lloc, per poder generar mesures d'intervenció policial més

Les concentracions i manifestacions ciutadanes

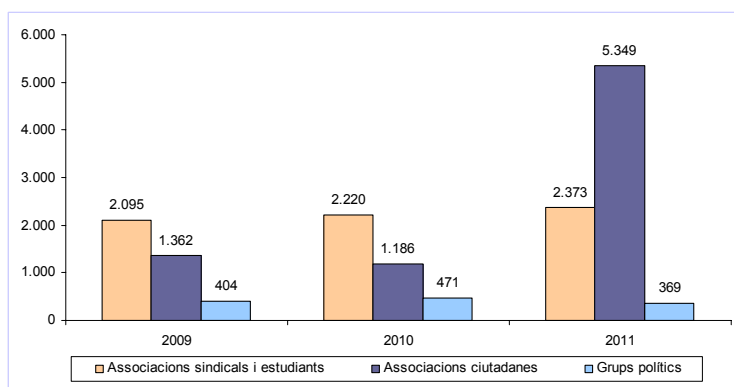

Hem advertit sobre la complexitat d'interpretar dades de registre policial respecte a l'exercici del dret constitucional de manifestació. Es tracta realment de quelcom complex i controvertit, especialment quan d'aquesta manifestació de drets es dedueixen actes sancionables, que inclouen dues tipologies de fets: infraccions administratives i infraccions penals, amb dues normatives procedimentals diferents (administrativa i penal), però que tampoc poden ni deuen relacionar-se mecànicament, malgrat la possible tipificació penal, amb la criminalitat clàssica.

Les dades sobre manifestacions registrades a Catalunya en els darrers tres anys ens poden donar algunes pautes per interpretar el fenomen: l'any 2009, es van registrar un total de 3.861 manifestacions, l'any 2010 es van produir 3.877 manifestacions i l'any 2011, un total de 8.091. Per tant, la xifra total respecte de l'any 2011 s'ha doblat, superant el 108% d'increment.

L'any 2009 es van registrar un total de 3.861 manifestacions, l'any 2010 es van produir 3.877 manifestacions i l'any 2011, un total de 8.091. Per tant, la xifra total respecte de l'any 2011 s'ha doblat, superant el 108% d'increment

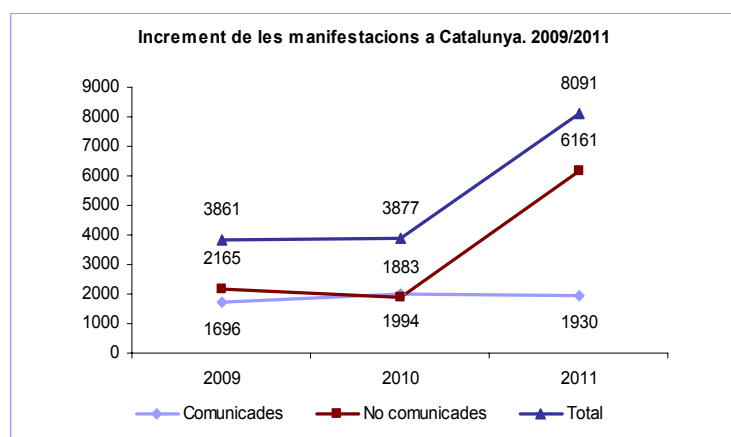

Pel que fa al total, la tipologia de les manifestacions que presenten un increment major són les no comunicades,³³ que augmenten fins a arribar al 227,19%, amb un total de 6.161 concentracions.

Hi ha alguns aspectes crucials que fan que aquesta informació sigui poc menys que una simple descripció de fets, segurament molt subjectiva, ja que aquestes dades recullen el total de manifestacions conegudes per la policia, classificades per l'entitat convocant.

A la vista de la quantitat de manifestacions no comunicades, podem deduir que aquesta distribució és tècnicament feble, especialment perquè comptabilitzem el total de manifestacions convocades.

D'acord amb les dades disponibles, podem observar l'estabilitat de les convocatòries realitzades pels actors, diguem-ne, clàssics: associacions sindicals i d'estudiants, i grups polítics, mentre que s'han disparat exponencialment les realitzades pel conglomerat que s'ha etiquetat com d'associacions ciutadanes. *Estricto sensu*, tant les dues primeres com les terceres són, per definició, associacions ciutadanes. El segment que s'incrementa respon a

eficaces tant reactives, com preventives i d'investigació, i, en tercer lloc, per debatre, reflexionar i generar opinió a l'entorn d'aquest fenomen.

³³ Procediment d'autorització que regula la Llei orgànica 9/1983, de 15 de juliol, reguladora del dret de reunió.

aquelles associacions que no són partits ni sindicats (de treballadors i/o estudiants), sinó al posicionament de les altres formes d'associacionisme en què s'organitza la societat civil catalana i que, si bé segurament existeixen vincles, actua al marge de les organitzacions clàssiques: partits i sindicats, possiblement bé per sentir-se afectats per algun dels problemes que no troben solució mitjançant les vies clàssiques (partits i sindicats), bé per actuar davant les seves problemàtiques al marge d'aquelles vies de participació.

Les convocatòries realitzades per les associacions sindicals i d'estudiants i grups polítics s'han mantingut estables al llarg dels darrers tres anys, mentre que s'han disparat exponencialment les realitzades pel conglomerat que s'ha etiquetat com d'associacions ciutadanes

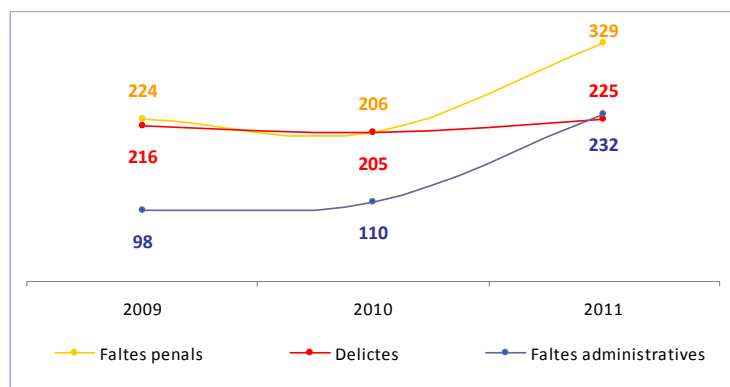

És cert que les convocatòries de les dues primeres també s'han incrementat en els darrers tres anys, però en magnituds poc destacables.

Per valorar la magnitud de l'exercici del dret de reunió i manifestació, el més complex és poder verificar el nombre total de persones participants, ja que no hi ha un procediment normalitzat de verificació.

Algunes dades complementàries a les del nombre total d'actes podria ajudar en aquest sentit. Com ja hem dit, i d'acord amb la tipologia dels responsables convocants, les que han augmentat exponencialment són les convocades per associacions ciutadanes, que multipliquen pràcticament per cinc les seves convocatòries respecte de l'any 2010, passant de 2.220 a 5.349, si bé és cert que l'any 2010 ja havien augmentat respecte de l'any anterior, però en un percentatge poc rellevant. Les altres dues tipologies, especialment les dels grups polítics, s'han mantingut gairebé estables durant el període o amb un increment moderat.

Parlem, per tant, de convocatòries relacionades amb el malestar respecte de les conseqüències de la crisi, en les quals participen una tipologia heterogènia de ciutadans molestos amb la situació

Parlem, per tant, de convocatòries relacionades amb el malestar respecte de les conseqüències de la crisi, en les quals participen una tipologia heterogènia de ciutadans molestos amb la situació. És a dir, persones que legítimament exerceixen els seus drets constitucionals de reunió i manifestació.

Per poder conèixer una mica millor el nivell de conflicte, podem veure algunes dades relatives a delictes i faltes administratives directament vinculades a aquestes.

Les dades sobre incidents en manifestacions en els darrers tres anys, estructurades en faltes penals,

delictes i faltes administratives, evidencien un creixement significatiu d'incidents al llarg del darrer any, situant l'increment total en un 50,86%.

Així, les faltes administratives s'incrementen en un 110%; les faltes penals, en un 59% i els delictes, en un 9,76%.

Podem veure el detall d'aquests fets a la taula següent.

Pel que fa als efectes processals de les manifestacions, podem observar que, entre els incidents amb resultat d'imputació per un fet penal i/o una falta administrativa, s'han incrementat significativament les faltes penals, especialment les comeses contra el patrimoni, del que es podria deduir que, tractant-se de faltes i, per tant, de quantia escassa, han afectat el mobiliari públic, bàsicament.

Les faltes administratives tractarien sobre aspectes generalment relacionats amb la mateixa dinàmica organitzativa de les manifestacions i/o concentracions (permisos, recorregut, horaris i dissolució).

Tipologia	2009	2010	2011	Total
Faltes penals	224	206	329	1.557
Faltes contra el patrimoni	212	198	326	1.524
Faltes contra els interessos generals		1		2
Faltes contra l'ordre públic	12	7	3	31
Faltes administratives	98	110	232	528
Llei orgànica 1/92	98	110	232	528
Delictes	216	205	225	1.184
Delictes contra la constitució	43	25	15	177
Delictes contra la seguretat col·lectiva	1	4	1	10
Delictes contra l'ordre públic	172	176	209	997
Total	538	521	786	3.269

Durant l'any 2011, hi ha hagut el doble de manifestacions i/o concentracions, amb la meitat d'incidents, que han passat amb un índex d'incidents de 139,34 punts l'any 2009, a un índex d'incidents de 97,14 punts l'any 2011

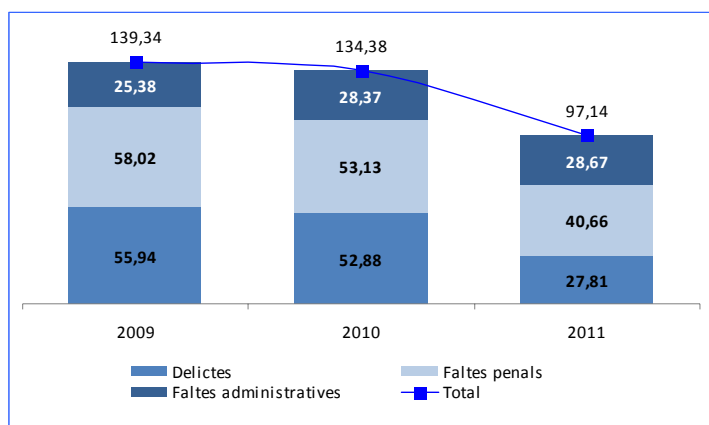

I els delictes augmenten de manera moderada si tenim en compte el creixement exponencial del total de manifestacions, els delictes contra l'ordre públic, segurament respecte d'aquelles actituds relacionades amb la relació amb les forces d'ordre públic: resistència, desobediències lleus, manca de respecte als agents.

Si establim, però, una taxa d'incidents per mil manifestacions, podem veure com l'any 2011, malgrat produir-se aquest creixement exponencial de concentracions i/o manifestacions a la via pública, la incidència ha estat menor a la dels dos anys anteriors. Dit d'una altra manera, hi ha hagut el doble de manifestacions i/o concentracions, amb la meitat d'incidents, que han passat amb un índex d'incidents de 139,34 punts l'any 2009 a un índex d'incidents de 97,14 punts l'any 2011.

Les infraccions administratives a la LO 1/1992

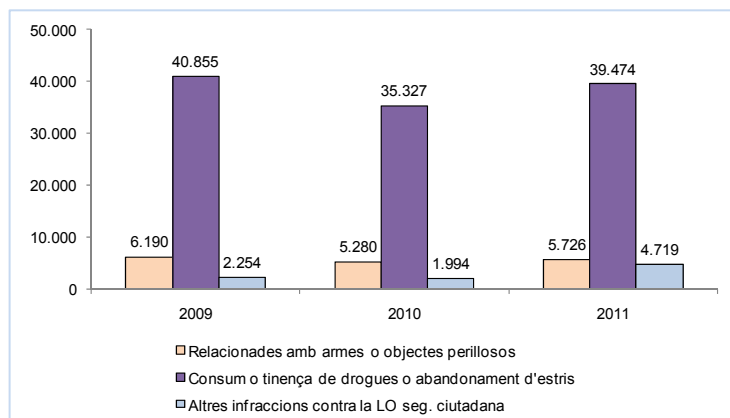

A més de les dades relacionades amb fets penals, la tasca policial preventiva també es porta a terme a partir dels procediments relacionats amb possibles infraccions administratives, especialment a través de les comeses contra la Llei orgànica 1/1992 de protecció de la seguretat ciutadana. Els procediments més habituals vinculats amb aquesta norma es relacionen amb el consum i la tinença de substàncies estupefaents i l'abandonament d'objectes relacionats amb el consum. Aquestes van suposar el 79% de les 49.919 actes aixecades relacionades amb la LO 1/1992. A gran distància (5.726 denúncies) hi ha les denúncies relacionades amb armes o objectes perillosos. El tercer grup, tot i que proper a l'anterior (4.719 denúncies), és poc homogeni i inclou, entre moltes altres, les denúncies relacionades amb manifestacions (ja esmentades anteriorment), les motivades per desobediències als agents de l'autoritat (que no constitueixin delictes) i també aquelles inspeccions a establiments en els quals no es detecta cap infracció.

Després que el 2010 baixés el total d'aquestes denúncies (42.601), el 2011 ha tornat a augmentar (49.919) i el total se situa en una xifra lleugerament superior a la del 2009 (49.299).

Seguretat privada

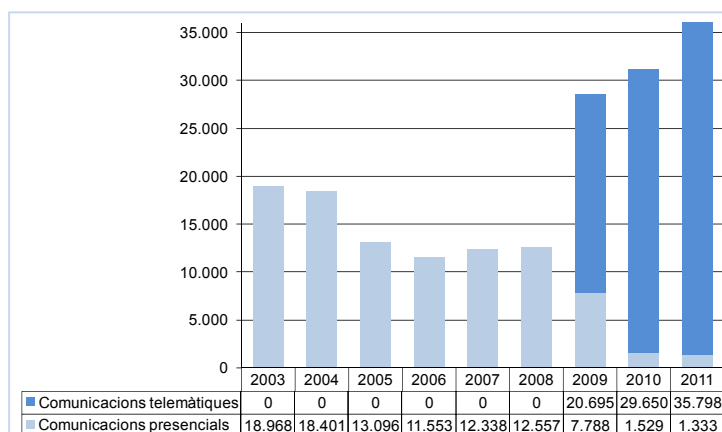

Com s'ha indicat altres anys, la quantificació de l'activitat de la seguretat privada resulta complicada per diversos motius. El més obvi és que tot i ser una activitat que requereix el control de les administracions públiques, aquest no és absolut i, en conseqüència, resulta difícil de quantificar. A més, les dades que coneix l'Administració catalana també són limitades, ja que hi ha una part d'aquesta informació que es comunica a l'Administració estatal. Per tant, els indicadors de què es disposa són les dades que les empreses estan obligades a comunicar a la Generalitat de Catalunya i, d'altra banda, les obtingudes a partir de l'activitat inspectora sobre aquestes empreses.

Pel que fa a la informació provinent de les empreses, un dels indicadors són les altes, baixes i modificacions al Registre especial d'empreses de seguretat de Catalunya. El nombre d'empreses que hi havia en finalitzar el 2011 era el mateix que a l'inici de l'any: 187. En els dotze mesos s'hi van inscriure el mateix nombre d'empreses que se'n van cancel·lar, 7, i també va haver-hi 7 modificacions de dades registrals.

L'altra dada rellevant provinent de les empreses és el nombre de contractes que comuniquen. Aquesta dada s'ha de prendre com a orientativa de l'activitat ja que una comunicació pot fer referència a un contracte amb una durada anual o diària (per exemple) i també pot ser que sigui per un contracte que afecti un o una pluralitat de treballadors.

Un cop feta aquesta puntualització, cal destacar que segueix la tendència a l'alça en el nombre de comunicacions rebudes des de la posada en funcionament de l'aplicació amb que es poden fer de manera telemàtica. El total de contractes comunicats ha augmentat, del 2010 al 2011, en un 19,09%, passant de 31.179 a 37.171.

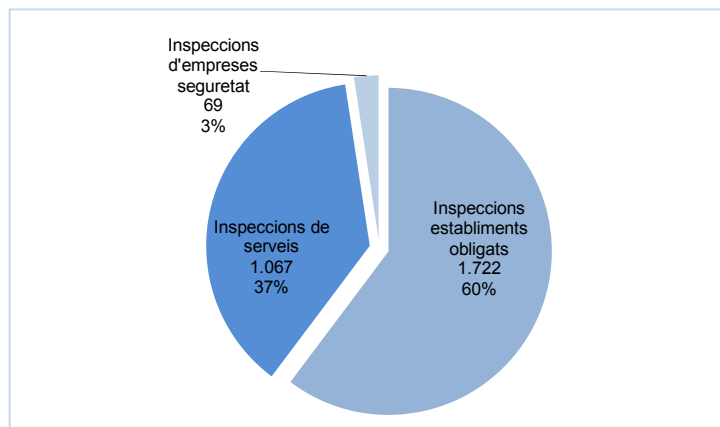

Pel que fa a l'activitat inspectora, durant l'any 2011 la Policia de la Generalitat – Mossos d'Esquadra va fer un total de 2.585 inspeccions, la majoria de les quals (1.722, el 60%) van ser a establiments obligats a disposar de mesures de seguretat, seguides d'inspeccions de serveis (1.067, el 37%) i, en menor mesura, inspeccions d'empreses (69, el 3%).

En relació amb anys anteriors, s'ha produït una davallada en el total d'inspeccions, seguint la tendència iniciada l'any anterior. Aquesta reducció està motivada perquè bona part de les inspeccions a establiments obligats a disposar de mesures de seguretat es fan de manera preceptiva quan s'obren o es reformen determinats establiments, com ara sucursals bancàries. La situació econòmica actual motiva que aquestes obertures i reformes siguin menys que en anys anteriors, motiu pel qual han minvat les inspeccions que la PG-ME està obligada a fer. Com es pot observar, les inspeccions de serveis s'han mantingut estables (passen de 1.062 a 1.067) respecte de l'any anterior, i la reducció de les inspeccions d'empreses de seguretat (de 92 a 69) té poc pes en el total de les inspeccions.

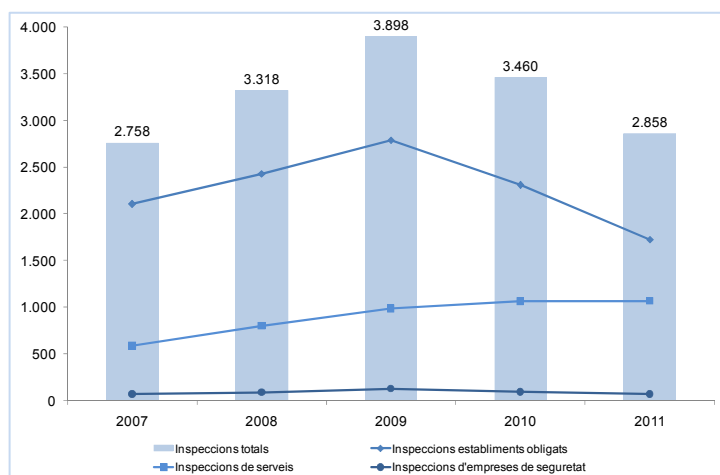

A més d'aquestes inspeccions, l'any 2011 s'han autoritzat 11 serveis d'escorta, a diferència de l'any 2010, en què se'n van rebre quatre sol·licituds, de les quals 3 van ser autoritzades i una denegada. El nombre de prestacions de serveis armats ha disminuït: l'any 2011 se n'han autoritzat 27, un menys que l'any 2010, en el qual se'n van autoritzar 28.

Durant l'any 2011 s'han rebut un total de 28.313 avisos d'alarma d'origen CRA, cosa que suposa una disminució del 49% respecte de l'any 2010, en què es van comunicar 54.994 avisos. Cal significar que aquest descens és encara més destacable si es compara amb l'any 2009 (darrer any abans de l'aplicació de l'Ordre), representant una disminució del 69%.

Cal destacar que el percentatge de descens (49%) no ha estat lineal, ja que comparant el primer semestre de l'any respecte del mateix període de l'any anterior, ha representat un descens del 60%, mentre que al segon semestre ha estat del 30%. Això s'explica perquè ja durant l'any 2010 el descens important es va produir un mes abans de l'entrada en

3. Emergències i protecció civil

L'objecte de la protecció civil

La protecció civil té com a missió la protecció de les persones, els béns i el medi ambient davant situacions de greu risc col·lectiu, de catàstrofes i de calamitats públiques. Per donar compliment a aquesta missió, s'executen diferents accions a l'entorn del risc que determinen el que es coneix com a gestió del risc: previsió, prevenció, planificació, intervenció, formació i sensibilització, i rehabilitació. Totes i cadascuna de les fases anteriors són estratègiques per assolir la missió de protecció en cas d'emergència greu i són dependents entre elles. Així, per minimitzar els danys d'una emergència és tan important la fase preparatòria (previsió, prevenció, planificació, i formació i sensibilització) com la intervenció en temps real en cas d'emergència efectiva i la fase de rehabilitació i recuperació un cop passada l'emergència. Una bona prevenció del risc afavoreix la intervenció i redueix els riscos cap a la població i cap als que intervenen (bombers, policies, sanitaris, protecció civil...). Alhora, una formació i sensibilització efectives de la població davant del risc, és a dir, saber com actuar en cas d'emergència, redueix els efectes de les emergències i facilita també la intervenció (per exemple, en cas d'incendi al domicili, tancar portes per evitar que el fum inundi l'escala i dificulti l'accés dels bombers, o tancar-se a casa, confinar-se, en cas d'activació de les sirenes de risc químic). Aquesta és una de les tasques prioritàries de la protecció civil actual, és a dir, redistribuir recursos de les polítiques públiques de seguretat en matèria d'emergències cap a les fases preparatòries de la gestió del risc (sobretot la prevenció i sensibilització), sense oblidar la necessària disposició d'uns recursos d'intervenció tan efectius i preparats com sigui possible.

La protecció civil, com a sistema complex, s'estructura a través de diferents serveis públics i privats. A Catalunya, aquests serveis corresponen principalment als Bombers de la Generalitat de Catalunya, Bombers de l'Ajuntament de Barcelona, Sistema d'Emergències Mèdiques (SEM), Mossos d'Esquadra i policies locals, Agents Rurals i salvament marítim (SASEMAR). Als anteriors, cal afegir-hi els serveis públics i privats de protecció civil que, a diferència de la resta de serveis, són aquells que tenen com a única funció la gestió global dels riscos greus i la preparació d'una bona resposta en cas d'emergència greu. Aquests serveis treballen per garantir el dret del ciutadà a tenir protecció en cas d'emergència i ho fan participant de forma efectiva en les fases de previsió, prevenció, planificació i formació i sensibilització davant dels riscos, però també durant la intervenció i la rehabilitació. En la fase d'intervenció, els serveis de protecció civil assumeixen la funció de gestió dels processos globals entorn de l'emergència, per assolir una visió global (informació única i contrastada). Aquesta es trasllada en forma d'assessorament al director de l'emergència (conseller d'Interior com a màxima autoritat de protecció civil a Catalunya) per a la presa de decisions estratègica, i també a les autoritats locals. La informació única i contrastada es trasllada també als diferents intervinents en emergència per facilitar-ne l'actuació i garantir-ne la coordinació. Finalment, la informació única permet garantir el dret del ciutadà, que recull la Llei 4/1997, de 20 de maig, de protecció civil, de ser informat dels riscos i les emergències que el poden afectar i de com protegir-se.

A Catalunya, destaca la restitució per part de la Generalitat de Catalunya l'any 2006 d'una unitat directiva específica per a aquesta funció: la Direcció General de Protecció Civil (amb anterioritat, Gerència de Protecció Civil). Igualment, l'obligació de disposar de serveis de protecció civil per part dels municipis amb més de 20.000 habitants i el fet que molts consells comarcals en disposin també, de forma voluntària. També existeixen serveis privats de protecció civil, destacant els de les empreses de serveis bàsics i, molt especialment, els de transport de viatgers (empreses de ferrocarrils, aeroports i ports), atès que mouen gran nombre de població, i els de les empreses generadores de perill, com les empreses que manipulen substàncies perilloses.

Introducció

El context econòmic actual afecta la seguretat pel que fa a la seva vessant d'emergències i protecció civil. Concretament, els recursos públics limitats i els complicats moments econòmics de les empreses porten a curt i mitjà termini a la reducció de les despeses en matèria de prevenció, tot reduint la inversió tant en recursos humans com en manteniment d'elements de seguretat. Així, cada cop serà major el nombre d'emergències amb afectacions col·lectives importants que requereixin una resposta del sistema de seguretat al límit de la seva capacitat, i en alguns casos per sobre del seu dimensionament efectiu, ja que la reducció d'elements preventius agreuja les conseqüències de les emergències.

Aquesta situació ja s'ha manifestat durant l'any 2011 en el cas de les incidències i els accidents en el transport ferroviari, que han estat superiors a altres períodes i, en alguns casos, han requerit una resposta important del sistema de seguretat. També s'ha observat en el context de les incidències per riscos tecnològics, que s'han incrementat. D'aquí que calgui un reforç dels mecanismes de protecció civil per a la supervisió i gestió global del risc i les emergències derivades, reforçant el seu paper de coordinació i assessorament tècnic a l'autoritat de protecció civil en la presa de decisions i als operatius d'emergència en la seva actuació.

Alhora, les conseqüències de les emergències es veuen agreujades per factors socials. D'una banda, una societat cada cop més vulnerable i amb una resiliència en davallada constant, en gran part pel mateix context socioeconòmic, però alhora per les majors dependències i necessitats; d'altra banda, la percepció del risc per part de la societat que, en molts casos, mostra una manca de sensibilització davant els riscos greus. En general, hi ha entre la ciutadania un cert desconeixement dels riscos que el poden afectar i de com actuar per protegir-se en cas d'emergència. D'aquí que els esforços de la protecció civil s'han de dirigir a reforçar el dret dels ciutadans a conèixer els riscos que el poden afectar i les mesures d'autoprotecció que cal aplicar.

Per a aquesta missió cal fer palès i evidenciar el grau objectiu de seguretat que tenim en relació amb els riscos greus i les possibles emergències que en derivin, i sobretot a facilitar la percepció del risc i el coneixement de les mesures preventives apropiades, és a dir, cal treballar especialment en l'autoprotecció. Totes aquestes accions requereixen el reforç de la col·laboració amb les administracions locals per arribar al ciutadà de forma eficient, però també per facilitar la tasca dels municipis en un moment com l'actual, on amb els recursos més limitats que mai continuen sent l'administració competent en moltes vessants de la seguretat dels seus ciutadans.

L'any 2011 s'ha detectat l'augment de comunicats tècnics del Centre de Coordinació Operativa de Catalunya (CECAT), d'avisos preventius i d'informació clara de l'evolució de les emergències dirigits al ciutadà directament i a través de les administracions locals. Volem continuar treballant-hi el 2012 amb la millora que representa evidenciar els criteris de vulnerabilitat molt centrada en el territori i les seves particularitats.

De la mateixa forma, s'ha reforçat amb redistribució interna de recursos la capacitat operativa de protecció civil de la Generalitat de Catalunya, amb l'objectiu de poder assistir als municipis en situació d'emergència greu, *in situ* si és necessari, i que, alhora, té com a objectiu el reforç de l'aplicació dels mecanismes de coordinació previstos entre els diferents cossos d'emergència actuants.

Igualment, i en relació amb l'increment de la vulnerabilitat de la nostra societat i el decreixement de la seva resiliència i, per tant, de la possibilitat d'un major nombre d'emergències i de major durada, s'ha encetat el reforç de la funció logística en emergència, en especial per a l'assistència a la població afectada, tot definint i iniciant l'estructuració d'empreses i organitzacions externes a l'entorn de la protecció civil de la Generalitat de Catalunya, per obtenir una estructura de grup logístic que es pugui desplegar en cas d'emergència greu.

Es considera que aquestes estructures operatives de protecció civil i logística poden ser molt necessàries els propers anys, d'acord amb l'anàlisi del context d'increment potencial

de les emergències. Cal tenir en compte, però, que les estructures i els serveis de protecció civil tenen sempre com a limitant del seu desenvolupament la baixa freqüència de les emergències greus en relació amb les urgències (incendis d'habitatge, urgències sanitàries...) o les incidències de tipus policial.

L'anàlisi dels beneficis d'aquestes estructures a mitjà i llarg termini i el balanç de cost-benefici en relació amb els nivells de seguretat de la població permet superar la limitació que suposen les freqüències descrites, encara més si es vol desenvolupar la competència pròpia en emergències i protecció civil que reconeix l'Estatut d'autonomia de Catalunya vigent, i especialment amb una perspectiva d'autogovern i serveis avançats als ciutadans.

Aquestes estructures i serveis han d'existir de forma permanent i estable, sense interferències d'altres funcions, com a forma única de garantir la capacitat de resposta en qualsevol moment a les emergències greus que, de forma general, són sobtades i sense capacitat d'anticipació. Aquesta estabilitat és encara més necessària si es tenen en compte la complexitat de les eines que es requereixen per a la gestió global dels processos d'emergència.

D'altra banda, durant l'any 2011, també s'ha detectat un augment considerable d'activitats de gran aflluència de ciutadans que, per manca tant de processos globals de gestió com de regulació clara, com és el cas de les platges, o perquè només se'n fa una valoració des d'una visió policial (*security*), han comportat riscos greus per a la població en matèria d'emergències i protecció civil (*safety*), com és el cas de les grans aflluències de població a actes lúdics i manifestacions que, per exemple, han generat grans concentracions de població en infraestructures de transport no sempre preparades per a aquesta aflluència.

En relació amb aquesta visió parcial de la seguretat en els àmbits de gran aflluència de ciutadans, els plans d'autoprotecció han de ser l'element clau per fer una gran difusió de les mesures de coordinació entre tots els gestors i elements de seguretat, minimitzant així aquest col·lapse de recursos i augmentat els coneixements de la població en autoprotecció i riscos. Malauradament, el Decret 82/2010 de mesures i plans d'autoprotecció encara no s'ha consolidat com a marc legal referent, a causa del poc temps d'aplicació, i, per tant, cal continuar treballant en la seva implantació efectiva.

L'altra línia de treball que cal executar totalment per pal·liar el buit legal és la regulació de la seguretat a les platges i la manca d'informació real de la situació. Cal no obviar aquesta situació, que genera una imatge distorsionada de la realitat, i abordar-la des d'un punt de vista objectiu per arribar a una regulació que tingui en consideració tant la seguretat com les llibertats personals quant a l'ús dels espais de lleure i la presa de decisions personals.

Avisos i activacions dels plans de protecció civil

Una de les tasques centrals de l'operativa de protecció civil de la Generalitat a través del CECAT és l'activació dels plans d'emergència de la Generalitat.

Cadascun dels plans d'emergència té diferents fases; en alguns són dues, en d'altres tres o més. Només els estats que provoquen la fase d'alerta o d'emergència suposen l'activació d'un pla, mentre que les situacions d'avís o prealerta formen part del pla però no l'activen, tot i que determinin enviaments i comunicacions a diferents agències i institucions que poden veure's afectades pel fet que les vincula, així com gestions de coordinació efectuades des del Centre.

Aquest nombre d'avisos en les fases que no activen el pla són cabdals perquè les administracions locals, els organismes i les empreses en general i els ciutadans emprenguin mesures de prevenció i autoprotecció, i per això és molt important no descuidar aquestes dades.

Nombre d'avisos i activacions dels plans de la Generalitat durant l'any 2011

Els incidents i les prealertes suposen el 94% de les gestions de fases dels plans d'emergència durant el 2011. El fet d'informar sobre els incidents i les prealertes, a més a més de millorar les respostes de prevenció, ajuda a coordinar tots els recursos de forma que es redueix el nombre d'efectius duplicats o innecessaris, facilitant la resposta davant les simultaneïtats, malgrat que, com veurem, es tradueix en un nombre molt elevats de trameses. Per reduir l'impacte d'aquest nombre elevat de trameses, durant el 2011 s'ha implantat un procés de racionalització de la destinació dels avisos preventius, limitant-la a les organitzacions i els territoris estrictament implicats.

Pla d'emergència	Incident/Avís	Prealerta	Alerta	Emergència
Aerocat		11	7	0
Allaucat		4	0	0
Camcat		10	1	0
Infocat		24	2	0
Inuncat	31	19	11	0
Neucat	2	7	3	0
Penta ³⁴	37			
Plaseqcat	398		11	2
Procicat ferrocarril		91	6	0
Procicat gas		0	1	0
Procicat onada de calor		3	1	0
Procicat ozó		1	0	0
Procicat Sallent ³⁵		0	1	0
Procicat vent		16	2	0
Procicat (altres)		22	3	0
Radcat	1	0	0	0
Sismicat	3		0	0
Transcat	402		14	1
Total	874	208	63	3

³⁴ El Pla d'emergència nuclear exterior per accidents a les centrals nuclears en territori català depèn del govern de l'Estat espanyol. La Generalitat no hi té competències, tot i que avisa dels incidents que s'hi produeixen. És la Delegació del Govern de l'Estat a Catalunya qui activa i desactiva el Penta.

³⁵ Procicat Sallent: el risc d'esfondrament sobtat present al barri de l'estació de Sallent suposa l'estat ininterromput d'alerta en aquesta zona, des del desembre del 2008.

Evolució dels avisos de prealerta i activacions 2010-2011

	Prealerta	Activacions
2010	222	93
2011	210	66
Dif.	-5%	-29%

En relació amb el 2011, el nombre d'avisos de prealerta s'ha mantingut estable (variació del 5%) i el nombre d'activació dels plans ha disminuït (71% de l'activitat del 2010), en resposta a una aplicació més exhaustiva dels criteris d'activació dels plans d'emergència.

Les dades de reducció per ajust dels criteris tècnics no han d'ocultar l'evolució real de l'increment general de situacions d'increment de riscos greus, que es demostra a través d'una volumetria significativa d'incidents, com s'observa a la taula anterior, i també de l'anàlisi d'alguns sectors concrets que es fa més endavant.

Activacions durant l'any 2011 per tipus de pla: el pes específic del risc químic

En relació amb el tipus de pla activat, s'observa com els riscos tecnològics són els de més incidència per sobre dels naturals, i això ens porta a dues evidències que es poden demostrar amb dades concretes:

- la disminució de recursos en prevenció o manteniment de seguretat, en especial d'alguns sectors concrets d'activitat.
- el fet que ha estat un any atípic quant a la climatologia de l'estiu, on els mesos de juliol i agost ha plogut molt i, per tant, el risc d'incendis forestals ha estat pràcticament nul.

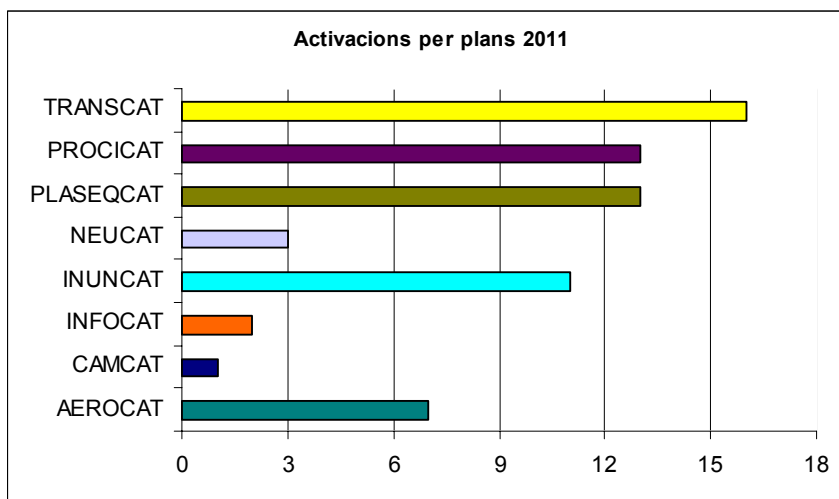

L'anàlisi de les emergències d'un sector concret: transport públic ferroviari

Per evidenciar que les mesures de manteniment i seguretat han disminuït en molts contextos, per la manca de recursos econòmics en tots els sectors, es va fer un recull detallat dels accidents en el transport de viatgers per ferrocarril (gestionats en el marc del Pla d'actuació del Procicat corresponent). No obviarem dir que és molt complex disposar dels informes de seguretat d'aquests accidents per demostrar aquests fets i, en especial, d'una anàlisi objectiva dels fets i les

circumstàncies, com poden ser l'execució d'obres, l'alteració dels recorreguts o altres de similars, que sempre requereixen un reforç específic de les mesures de seguretat. Cal dir que el gestor de les vies i el seu manteniment és l'ADIF, en el marc d'una competència estatal, a diferència de l'explotació del servei, Renfe, cas en què part de les competències en Rodalies ja s'han traspassat a Catalunya.

A banda, s'han produït diversos focs a les proximitats de les vies i també caiguda d'arbres i altres elements, que han afectat la infraestructura ferroviària i la circulació, així com caiguda de la catenària en diferents circumstàncies.

Finalment, durant l'any 2011 el nombre d'avisos de prealerta del pla d'actuació del Procicat pel transport ferroviari de passatgers, que comporten tall de servei i circulació, s'ha incrementat un 36% respecte del 2010, passant de 67 a 91, tot i que gran part d'aquests avisos són per motius aliens a l'activitat, com ara suïcidis.

Queda palès que una línia de treball a seguir ha de ser poder disposar d'aquests informes de seguretat i conseqüències i exigir a l'Administració estatal, competent en les infraestructures ferroviàries, una inversió en seguretat i manteniment adequada mentre en tingui la competència.

Evolució dels incidents i accidents industrials

El 96% dels incidents gestionats pel CECAT durant l'any 2011 corresponen a riscos tecnològics i especialment al risc químic, tant en establiments industrials (Plaseqcat) com en el transport de mercaderies perilloses (Transcat). Es tracta d'incidents de poca rellevància, però que suposen increments puntuals del risc i, per tant, requereixen d'un seguiment acurat: un camió de mercaderies perilloses que té un problema mecànic i queda aturat enmig d'una via o una aturada no programada d'una planta per motius tècnics són situacions que no es poden obviar en el balanç global dels riscos.

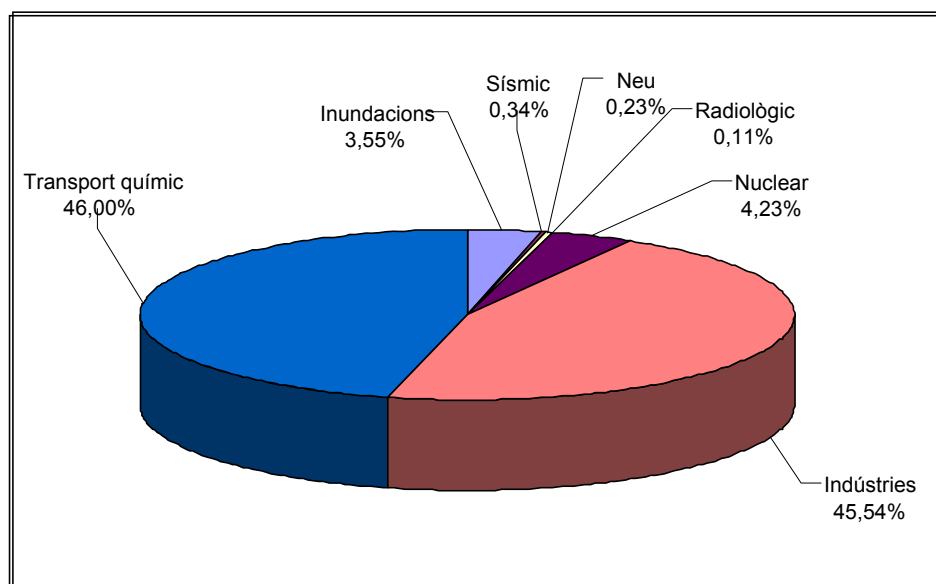

Enguany el pes específic de les activacions d'aquests plans ha representat un 42,4% del total, mentre que l'any 2010 va ser del 26,9% (un increment del 58%). On més s'ha notat l'increment ha estat en el transport de mercaderies perilloses.

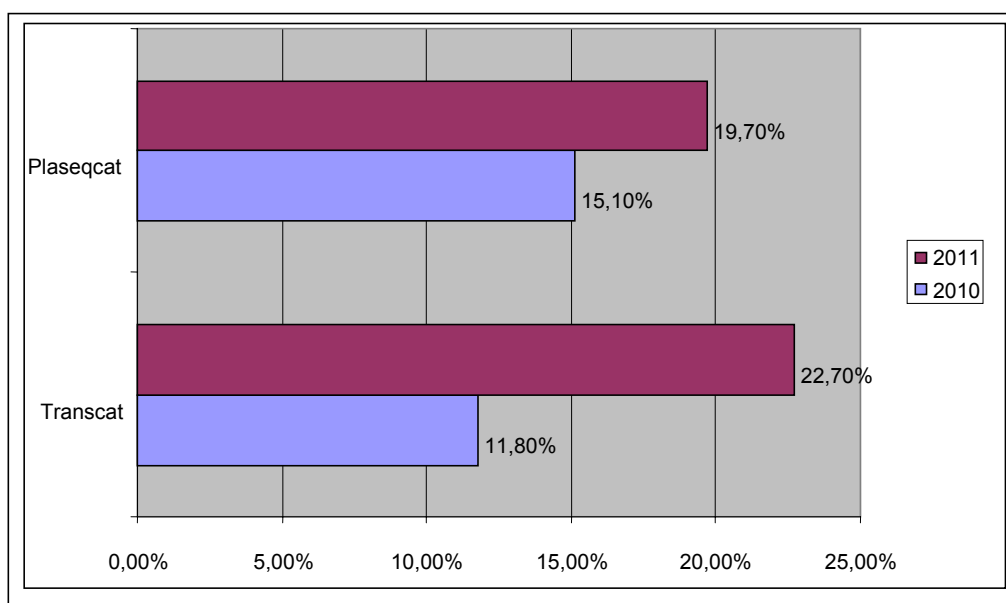

Caldrà tenir molta cura amb aquestes xifres alarmants d'incidents i accidents en el Transcat i el Plaseqcat i fer seguiment del possible increment durant l'any 2012, ja que una davallada en les mesures de prevenció i manteniment pot comportar un augment considerable d'emergències, que en qualsevol cas sempre són molt ràpides, sobtades i de difícil gestió. Tot això sense oblidar que hi ha un buit legal molt greu en els aparcaments de mercaderies perilloses i que es disposa de poca informació sobre la mobilitat d'aquest transport, amb l'agreujant que Catalunya és l'entrada i sortida de la majoria d'aquests productes.

Una campanya d'incendis forestals singular

Pel que fa als incendis forestals, cal evidenciar que ha estat un estiu plujós i amb temperatures baixes respecte d'altres anys. Així podríem dir que només va ser sec a la meitat oest del país, sobretot a les Terres de l'Ebre, mentre que a la part oriental ha estat plujós o molt plujós, especialment al litoral i prelitoral central. Per aquest motiu, a l'estiu només es va activar el pla Infocat per dos incendis, l'un a Ravós i l'altre a la Riba, i el més d'agost un cop, només preventivament, per un augment de temperatures acompanyat de vent fort. Cal tenir en compte que l'any 2010, que ja va ser un any positiu quant al nombre d'activacions del pla Infocat, hi va haver cinc activacions, una de les quals en fase d'emergència, i, per tant, un nombre superior al 2011.

Distribució territorial de les activacions

Barcelona és el territori on es produeixen la majoria d'activacions, i cal veure que el risc tecnològic o el risc químic representen un 60% respecte dels altres riscos; en canvi, aquest risc no és gaire percebut per la població, seguint les reflexions quant a comunicació i percepció del risc que es recullen en aquest informe.

A Girona veiem que els riscos naturals han tingut una gran incidència (neu, vents i pluges), però no podem oblidar que pel territori transcorre la via principal d'entrada i sortida de mercaderies perilloses i, per tant, el Transcat també hi té una alta incidència.

A Tarragona veiem com va ser la zona del territori on es van concentrar els incendis forestals, bàsicament deguts a les condicions de concentració de vents i manca d'aigua a la vegetació, igual com ha passat a les Terres de l'Ebre o a Girona, pel vent.

Distribució territorial en % de les activacions	Transcat	Procicat	Plaseqcat	Neucat	Inuncat	Infocat	Camcat	Aerocat	%Total
Barcelona	38,5	36,8	58,3	20	25	9	0	100	40
Cat. central	7,7	10,5	0	20	12,5	9	0	0	8
Pirineu	0	5,3	0	40	6,3	9	0	0	6
Terres de l'Ebre	7,7	21	0	0	6,3	18,3	0	0	9
Tarragona	15,4	5,3	33,4	0	18,6	27,4	100	0	16
Girona	23	15,8	8,3	20	25	18,3	0	0	16
Lleida	7,7	5,3	0	0	6,3	9	0	0	5

Comunicacions

Un cop el CECAT rep informació sobre una situació de possible perill, la valora i la contrasta per activar, si escau, els procediments que estableixen els protocols d'actuació, que inclouen els enviaments dels avisos i dels comunicats vinculats a la fase del pla (via SMS, correu electrònic, fax, telefònicament i/o a través de la xarxa RESCAT) o fer els avisos necessaris per emprendre mesures de prevenció i autoprotecció que ajudin a minimitzar els riscos i l'exposició a aquests. Cal tenir en compte que el nombre d'avisos augmenta també en funció de l'abast de l'emergència, ja que hi ha emergències més localitzades, com per exemple un accident en el transport de mercaderies perilloses, que és molt local, mentre que unes pluges generalitzades que abastaran tot Catalunya requereixen d'avisos a molts municipis i comarques.

Enviaments efectuats a través del correu electrònic, el fax i l'SMS

En total, durant l'any 2011 el CECAT ha enviat 451.059 correus electrònics, 194.753 faxos i 95.647 SMS.

Una de les demandes municipals era precisament la millora de la informació, que s'havia de traduir en un nombre suficient i en el moment adequat evitant la saturació, una traducció clara del missatge que eviti tecnicismes complexos per reconduir-lo sobretot a les mesures preventives i als consells necessaris que han d'emprendre els municipis i la nostra col·laboració en informar a la població. Per això, durant aquest any s'han revisat tots els procediments d'enviaments, ajustant-los en llenguatge, estructura i nombre.

Evolució d'enviaments 2011

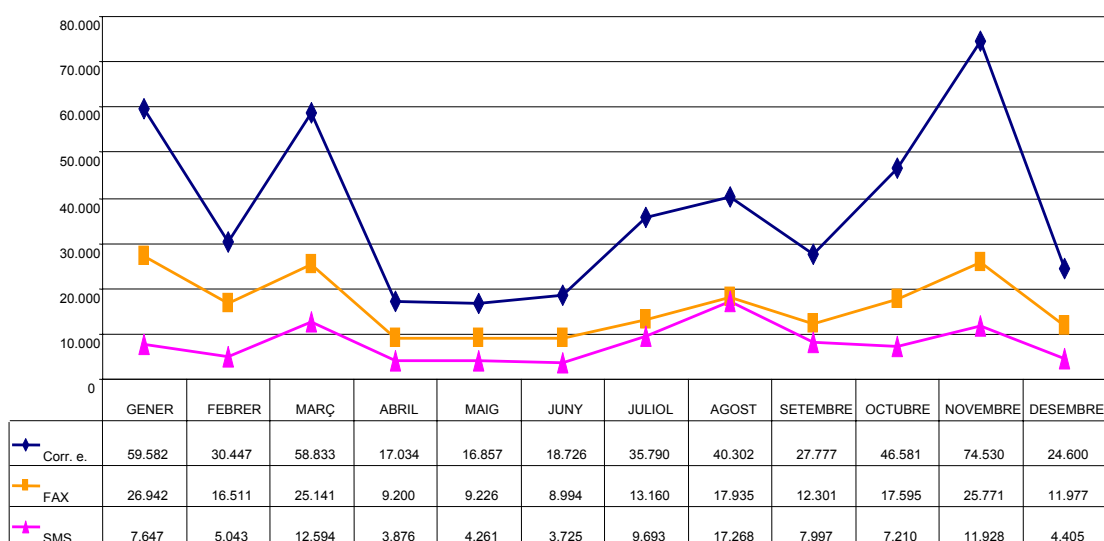

La revisió dels criteris d'enviament anteriorment ja indicada ha permès una reducció significativa del nombre d'enviaments respecte del 2010:

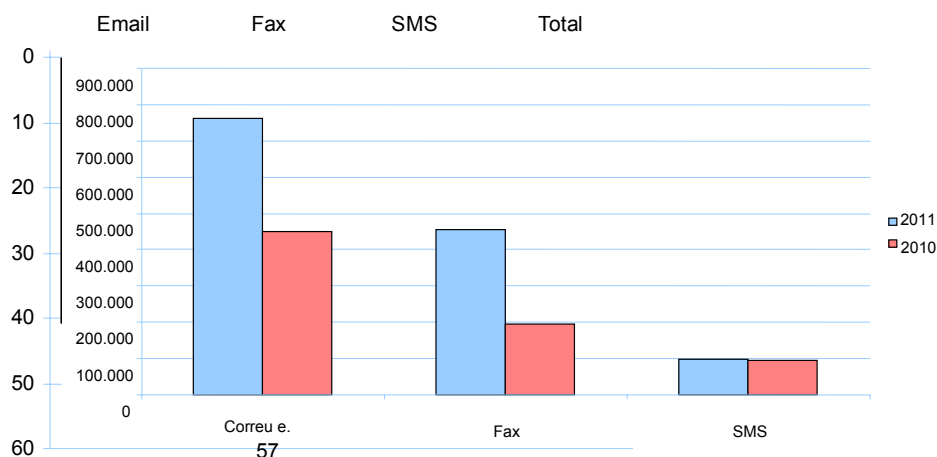

En valors percentuals d'evolució 2010-2011

	Correu electrònic	Fax	SMS	Total
2010	451.059	194.753	95.647	741.459
2011	762.141	455.990	97.932	1.316.063
<i>Diferencial</i>	<i>-40,8%</i>	<i>-57,3%</i>	<i>-2,3%</i>	<i>-43,7%</i>

La reducció s'ha fet sense oblidar que el nombre d'avisos preventius ha estat estable, tot i que el d'activacions ha estat inferior.

	Prealerta	Alerta	Emergència	Total
2010	222	83	10	315
2011	210	62	4	277
<i>Evolució 2010 - 2011</i>	<i>-5%</i>	<i>-25%</i>	<i>-60%</i>	<i>-12%</i>

Nous sistemes de comunicació amb les administracions locals

Seguint la necessitat identificada de reforçar la coordinació amb les administracions locals i, en general, amb els organismes implicats en la resolució de les emergències i l'aplicació de la prevenció en temps real, a finals de l'any 2011 s'ha posat a prova un nou sistema de comunicació gestionat des del CECAT: l'enviament massiu de trucades de veu, que suposa la recepció immediata d'un missatge de veu a través del telèfon fix o mòbil que alerta d'una situació de risc a elements vulnerables o operatius, o informa de l'evolució d'una emergència. Les dues proves han estat:

- 17.11.2011: simulacre del Procicat - ferrocarril a Montmeló (s'utilitza tant per convocar els membres del Consell Assessor com per informar els alts càrrecs i els grups actuant sobre l'obertura d'una línia d'atenció a familiars de les víctimes).
- 25.11.2011: simulacre de sirenes (s'alerta 24 elements vulnerables de Campredó sobre l'inici i la finalització de l'alarma).

També s'ha reforçat l'ús de la xarxa RESCAT en les comunicacions amb les administracions locals (municipis i consells comarcals), ja que es valora com una eina àgil i molt útil per a la comunicació des del CECAT en cas d'emergència greu. Els consells comarcals i els municipis sense policia local disposen d'una emissora RESCAT amb configuració del canal de comunicació directa amb el CECAT, i, alhora, s'ha fet petició que els municipis amb policia local que s'han adherit a la xarxa RESCAT dediquin almenys una emissora al canal CECAT, tot i que no sempre s'ha donat resposta a aquest requeriment i, per tant, hi ha casos en què no hi ha possibilitat de comunicació directa amb el municipi a través de RESCAT. Els diferents implicats han de corregir aquest últim punt.

Comunicació al ciutadà: la gestió d'emergències 2.0

La Llei 4/1997 de protecció civil estableix el dret del ciutadà a ser informat dels riscos a què està sotmès i de com protegir-se en cas d'una emergència que el pugui afectar. Per aquest motiu, una de les principals preocupacions de la protecció civil és que el ciutadà conegui què li pot passar i com actuar davant les emergències. Malauradament, la percepció de la seguretat en relació amb els

riscos greus és força subjectiva i poc realista, amb grans dificultats d'assolir una percepció objectiva i molt condicionada per factors individuals de desconeixement i por, però també per processos socials amplis i, fins i tot, pels mitjans de comunicació. Aquest fet comporta un desconeixement per part dels ciutadans dels riscos del seu entorn que el poden afectar en la seva activitat ordinària i encara més en l'àmbit de l'activitat ocasional. Això dificulta el coneixement de les mesures d'autoprotecció més elementals (confinament, evacuació, significat i ubicació de les sirenes de risc químic...), ja que estan lligades a l'afectació de cada risc.

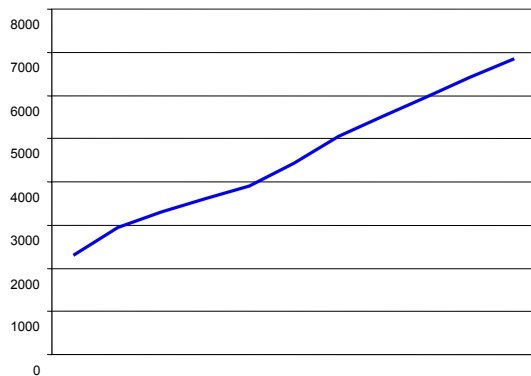

Igualment, el ciutadà sovint desconeix la funció de cada servei en l'emergència (bombers, sanitaris SEM, agents rurals, Mossos, 112, protecció civil...) i això comporta un increment dels riscos a què està sotmès, en especial no identificant adequadament les fonts d'informació pública en situació d'emergència. Per exemple, el ciutadà sovint fa ús del 112 per rebre informació de l'emergència, quan és un telèfon únicament per trametre emergències i urgències, però no fa ús de les fonts d'informació específicament disponibles (notes de premsa, twitter, 012...).

Amb l'objectiu de trencar aquesta tendència, ja l'any 2011 s'ha reforçat la difusió en temps real de les informacions de risc i emergència per tal de familiaritzar el ciutadà en com actuar en cada cas per aplicar l'autoprotecció, i durant l'any 2012 caldrà continuar aquesta consolidació. Obviar aquest procés comunicatiu o voler minimitzar-lo no pot fer res més que contribuir que el ciutadà tingui una falsa percepció de la seguretat, d'absència de riscos greus al seu entorn. Aquesta gestió en temps real s'acompanya de tot el procés de sensibilització que comporta campanyes permanents d'informació a la ciutadania.

En la mateixa línia, una de les millores introduïdes ha estat en les noves tecnologies 2.0, amb la implantació efectiva del canal twitter per informar la població en cas d'emergència. A finals de l'any 2011 es va triplicar la xifra de seguidors, que van arribar als 6.000, i es va incrementar significativament el nombre de piulades.

Evolució de seguidors i piulades al perfil twitter @emergenciescat

La creació del perfil twitter @emergenciescat ha significat una aposta clara per a l'apropament als ciutadans i als mitjans de comunicació, amb voluntat de transparència i obertura en temps real dels processos i les dades de les emergències, com ho demostren les dades actuals (més de 25.000 seguidors i prop de 6.500 piulades).

En general, i pel que fa als processos d'informació i comunicació del risc i en situació d'emergència, caldrà seguir treballant en dos aspectes fonamentals:

- La formació i informació a la població sobre autoprotecció, treballant sobretot en la màxima difusió i sensibilització, amb les aplicacions que ens ofereixen les noves tecnologies per arribar a tothom.
- L'ajust dels comunicats d'acord amb la vulnerabilitat real i la territorialització. És evident que no és el mateix una nevada a la Val d'Aran que al Barcelonès, i per això s'han endegat treballs d'anàlisi de la vulnerabilitat al pla Neucat (risc i emergències per nevades) i a l'Inuncat (risc i emergències per inundacions).

Seguretat a les platges

Catalunya és rica en turisme propi i estranger; per això l'ús de les platges és molt alt i extens. Mentre que la qualitat dels serveis i els usos estan prou regulats, el tema de la seguretat està descuidat reglamentàriament i queda totalment a criteri dels municipis, de la mateixa forma que hi ha una clara absència de gestió global de la seguretat en el conjunt de les platges catalanes. Això propicia tres problemes evidents:

- No hi ha un element integrador de la informació de seguretat a les platges i l'usuari d'una platja no sap quins serveis de seguretat es donen en una platja fins que no s'hi desplaça, i és ben diferent entre un municipi i l'altre, on la platja pot ser un element pràcticament compartit per la continuïtat entre elles i amb fronteres difuminades. Alhora, l'absència de traçabilitat de les incidències en platges (persones ofegades, rescats...) deriva en una falta de control dels processos públics comunicatius de la seguretat a les platges, tot generant distorsió en la seva percepció, ja sigui menyspreant el risc o incrementant-lo. En qualsevol cas, dificulta l'aplicació de les mesures d'autoprotecció necessàries.
- Els recursos mínims de seguretat per quilòmetre de platja són totalment diversos i dispars, ja que això depèn del que cada municipi convingui amb l'empresa de seguretat que contracti o guanyi el concurs, i, per tant, no hi ha un nivell de seguretat homogeni a les platges de Catalunya.
- I, finalment, no hi ha dades oficials de les atencions, rescats, persones ofegades o mesures preventives que s'hi porten a terme, ja que municipis i empreses de seguretat persegueixen evitar la publicitat d'aquesta informació i, en especial, de les persones ofegades, si no van acompanyades del nombre de rescats efectuats o de les condicions del mar.

Tot això evidencia que caldrà actuar en dos sentits: elaborar una normativa unificadora i de mínims i recollir de forma permanent les dades necessàries per ser prou efectius i justos a l'hora d'elaborar aquesta normativa i gestionar en temps real els processos de seguretat general a totes les platges de Catalunya. L'objectiu no és traspasar a la Generalitat la competència en matèria de seguretat a les platges, que és d'àmbit municipal, sinó poder generar un marc jurídic i processos operatius estandarditzats de la seguretat a les platges catalanes.

Autoprotecció i concurrència pública

El Decret 82/2010, de 29 de juny, pel qual s'aprova el catàleg d'activitats i centres obligats a adoptar mesures d'autoprotecció i es fixa el contingut d'aquestes mesures desenvolupa la figura dels plans d'autoprotecció (PAU), que és el document que preveu, per a una determinada activitat,³⁶ instal·lació, centre, establiment o dependència, les emergències que es poden produir com a conseqüència de la seva mateixa activitat i les mesures de resposta davant situacions de risc, de catàstrofe i de calamitat pública que els poden afectar. Els plans d'autoprotecció s'han de fonamentar en una anàlisi de risc i l'han d'incloure. A més, han d'establir, juntament amb els riscos generats per la mateixa activitat, la relació de coordinació amb els plans territorials, especials i específics que els

³⁶ Activitat: conjunt d'operacions o tasques que poden donar lloc a accidents o esdeveniments que generin situacions d'emergència o en puguin patir les conseqüències.

Activitat de caràcter temporal: unitat tècnica destinada a l'exercici d'una activitat classificada en els annexos del Decret que s'indica més endavant d'aquesta ponència i que s'instal·la en un emplaçament determinat de manera autònoma i independent, per un període de temps concret i no superior a un mes, a la fi del qual cessa l'activitat.

afectin. En el cas d'activitats temporals fetes en centres, establiments, instal·lacions i/o dependències que disposin d'autorització o en les festivitats o actes públics de gran concurrència, l'organitzador de l'activitat temporal està obligat a elaborar i implantar, amb caràcter previ a l'inici de l'activitat, un pla d'autoprotecció complementari.

Aquesta normativa s'ha desenvolupat tal com estableix la Llei 4/1997, de 20 de maig, de protecció civil de Catalunya, per garantir la integració d'aquestes actuacions amb el sistema públic de seguretat.

Aquesta llei crea la figura dels plans d'autoprotecció i estableix a l'article 7.1: «Les persones, les empreses i, en general, les entitats i els organismes que fan activitats que poden generar situacions de greu risc col·lectiu, de catàstrofe o de calamitat pública, i també els centres i les instal·lacions, públics i privats, que poden resultar afectats de manera especialment greu per situacions d'aquest caràcter, són obligats a adoptar mesures d'autoprotecció i a mantenir els mitjans personals i materials necessaris per a afrontar situacions de risc i d'emergència».

L'Estat espanyol va publicar el Reial decret 393/2007, de 23 de març, pel qual s'aprova la norma bàsica d'autoprotecció dels centres, establiments i dependències dedicats a activitats que puguin donar lloc a situacions d'emergència.

Tanmateix, tal com estableix l'article 132 de la Llei orgànica, de 19 de juliol, de reforma de l'Estatut d'autonomia de Catalunya, correspon a la Generalitat la competència exclusiva en matèria de protecció civil, que inclou, en tot cas, la regulació, la planificació i l'execució de les mesures relatives a les emergències i la seguretat civil, sens perjudici de les facultats dels governs locals en aquesta matèria. Per aquest motiu, el Decret 82/2010 té en compte de forma supletòria el Reial decret 393/2007, que ha quedat incorporat a l'apartat 1 de l'annex I, i complementat amb totes aquelles activitats i esdeveniments de concurrència pública de més risc per a la població.

Per aquests aspectes indicats en matèria de protecció civil, aquest Decret regula altres aspectes relatius a l'autoprotecció, amb l'objectiu final de garantir que les activitats de risc segueixen un sistema d'autoprotecció que va més enllà de l'elaboració d'un document i que pretén que sigui un sistema o una eina dinàmica per fer front a les emergències i facilitar-ne la gestió, així com els elements d'autoprotecció.

Aquest sistema inclou per a totes aquelles activitats, festes populars i esdeveniments de masses, anàlisi de riscos i mesures preventives obligatòries, establint els preventius sanitaris i de seguretat mínims, i una coordinació en cas d'emergència amb els cossos operatius que sigui dinàmica, contínua, actualitzada i coordinada, per aconseguir la finalitat última dels plans d'autoprotecció: que siguin eines de coordinació.

De l'experiència d'aquests anys, sabem també que moltes d'aquestes activitats, sobretot les de concurrència pública o de masses, es feien preveient recursos i mitjans preventius no propis, sol·licitant o comptant amb els serveis i recursos de seguretat pública (sanitaris del sistema d'emergències mèdiques, Bombers, Mossos...) per a activitats particulars i que, per tant, repercutia en una disminució dels recursos de seguretat de la resta de ciutadans, motiu pel qual s'ha indicat que els titulars³⁷ de les diferents activitats, també en règim d'arrendament, concessió o contracta, que es trobi físicament en els centres, establiments, espais, instal·lacions i

³⁷ Titular de l'activitat: és la persona física o jurídica que explota o posseeix el centre, establiment, espai, dependència o instal·lació on es desenvolupen les activitats. A efectes d'aquesta norma, en la majoria de casos, s'ha d'entendre com la persona que explota l'activitat. És el responsable que el pla s'elabori, s'implanti i es mantingui actualitzat i operatiu, així com de les tramitacions administratives corresponents.

dependències que hagin de disposar de pla d'autoprotecció, han d'elaborar, implantar i integrar els seus plans, amb els seus propis mitjans i recursos.

També, com a aspecte nou, la Generalitat inclou dins de l'àmbit d'aplicació d'aquest Decret totes aquelles instal·lacions que puguin generar emergències o situacions crítiques per a la població associades a la fallada dels sistemes de subministrament de serveis bàsics. D'altra banda, aquest Decret respecta l'existència d'una normativa sectorial determinada que imposa obligacions d'autoprotecció davant de riscos determinats, o la normativa d'infraestructures crítiques, que s'ha mal entès com una normativa únicament policial, donant peu a conflictivitat amb l'Estat espanyol en totes aquelles infraestructures de la seva titularitat, com s'ha indicat amb l'ADIF, o podríem esmentar també els ports, les centrals nuclears o els aeroports de l'Estat. Per tant, les disposicions d'aquest Decret tenen caràcter supletori per a les activitats amb reglamentació sectorial específica.

En general, l'absència d'un document com el pla d'autoprotecció que reculli de forma esquemàtica i estandarditzada l'organització dels elements de seguretat vinculats a activitats fixes o puntuals, generadores de perill o vulnerables, i que sigui comunicat a través de mecanismes adients a les administracions públiques implicades en la seguretat, pot derivar en la insuficiència dels mateixos dispositius de seguretat previstos. Dit d'una altra forma, maximitzar l'eficiència i eficàcia d'aquests dispositius requereix seguir el procés que preveu el Decret 82/2010 de plans d'autoprotecció.

4. Taules i gràfiques: dades policials Catalunya

Total Catalunya

Taula – Fets penals. Dades absolutes i taxes per 1.000 habitants.

Catalunya	Fets principals coneguts delictes i faltes penals	2009				2010				2011				Variació de taxes 2010 – 2011
		PG-ME	PL	Polícia de Catalunya	Taxa x 1.000 hab.	PG-ME	PL	Polícia de Catalunya	Taxa x 1.000 hab.	PG-ME	PL	Polícia de Catalunya	Taxa x 1.000 hab.	
	Delictes i faltes penals	452.410	100.861	553.271	74,01	448.003	97.367	545.370	72,60	437.332	93.865	531.197	70,45	-2,14
	Total delictes	244.048	45.415	289.463	38,72	242.116	44.021	286.137	38,09	238.258	41.413	279.671	37,09	-1,00
	Total faltes penals	208.362	55.446	263.808	35,29	205.887	53.346	259.233	34,51	199.074	52.452	251.526	33,36	-1,15

Taula – Fets contra les persones. Dades absolutes i taxes per 1.000 habitants³⁸.

Catalunya	Fets principals coneguts contra les persones	2009				2010				2011				Variació de taxes 2010 – 2011
		PG-ME	PL	Polícia de Catalunya	Taxa x 1.000 hab.	PG-ME	PL	Polícia de Catalunya	Taxa x 1.000 hab.	PG-ME	PL	Polícia de Catalunya	Taxa x 1.000 hab.	
	Delictes contra les persones	25.074	3.774	28.848	3,86	24.174	3.509	27.683	3,68	24.979	3.382	28.361	3,76	0,08
	Temptatives d'homicidi i les seves formes	246	57	303	4,05	191	47	238	3,17	181	47	228	3,02	-0,14 (*)
	Homicidis consumats	81	0	81	1,08	96	0	96	1,28	77	0	77	1,02	-0,26 (*)
	Delictes contra les persones en l'àmbit familiar	11.740	2.008	13.748	1,84	10.317	1.796	12.113	1,61	9.675	1.675	11.350	1,51	-0,11
	Amenaces	3.883	569	4.452	0,60	4.327	499	4.826	0,64	5.235	522	5.757	0,76	0,12
	Delictes de lesions	3.486	622	4.108	0,55	3.555	625	4.180	0,56	3.782	626	4.408	0,58	0,03
	Delictes contra la llibertat sexual	1.711	146	1.857	0,25	1.594	151	1.745	0,23	1.645	135	1.780	0,24	0,00
	Altres delictes contra les persones	3.927	372	4.299	0,58	4.094	391	4.485	0,60	4.384	377	4.761	0,63	0,03
	Faltes contra les persones	27.421	4.581	32.002	4,28	27.204	4.639	31.843	4,24	27.650	4.748	32.398	4,30	0,06
	Falta de lesions	12.192	2.634	14.826	1,98	11.855	2.648	14.503	1,93	11.738	2.712	14.450	1,92	-0,01
	Falta d'amenaques	8.264	1.193	9.457	1,27	7.782	1.153	8.935	1,19	7.469	1.101	8.570	1,14	-0,05
	Falta d'incompliment d'obligacions familiars	3.400	98	3.498	0,47	3.790	139	3.929	0,52	4.527	183	4.710	0,62	0,10
	Falta d'injúries	1.386	303	1.689	0,23	1.583	277	1.860	0,25	1.670	310	1.980	0,26	0,02
	Falta de coaccions	940	88	1.028	0,14	896	115	1.011	0,13	901	92	993	0,13	0,00
	Altres faltes contra les persones	1.239	265	1.504	0,20	1.298	307	1.605	0,21	1.345	350	1.695	0,22	0,01

Taula – Fets contra les persones en l'àmbit familiar. Dades absolutes i taxes per 1.000 habitants.

Catalunya	Fets principals coneguts contra les persones en l'àmbit familiar	2009				2010				2011				Variació de taxes 2010 – 2011
		PG-ME	PL	Polícia de Catalunya	Taxa x 1.000 hab.	PG-ME	PL	Polícia de Catalunya	Taxa x 1.000 hab.	PG-ME	PL	Polícia de Catalunya	Taxa x 1.000 hab.	
	Delictes contra les persones en l'àmbit familiar	11.740	2.008	13.748	1,84	10.317	1.796	12.113	1,61	9.675	1.675	11.350	1,51	-0,11
	Maltractaments en l'àmbit de la llar	7.219	1.732	8.951	1,20	6.451	1.570	8.021	1,07	6.320	1.450	7.770	1,03	-0,04
	Violència fís./psiq. habitual en l'àmbit familiar	4.521	276	4.797	0,64	3.866	226	4.092	0,54	3.355	225	3.580	0,47	-0,07
	Faltes contra les persones en l'àmbit familiar	3.400	98	3.498	0,47	3.790	139	3.929	0,52	4.527	183	4.710	0,62	0,10
	Falta d'incompliment d'obligacions familiars	3.400	98	3.498	0,47	3.790	139	3.929	0,52	4.527	183	4.710	0,62	0,10

³⁸ A diferència de la resta de tipologies penals –on la taxa es calculada sobre 1.000 habitants, la taxa d'homicidis (consumats i temptatives), és calculada sobre 100.000 habitants[valors marcats amb un (*)].

Taula – Delictes contra la llibertat sexual. Dades absolutes i taxes per 1.000 habitants.

Catalunya	Fets principals coneguts contra la llibertat sexual	2009				2010				2011				Variació de taxes 2010 – 2011
		PG-ME	PL	Polícia de Catalunya	Taxa x 1.000 hab.	PG-ME	PL	Polícia de Catalunya	Taxa x 1.000 hab.	PG-ME	PL	Polícia de Catalunya	Taxa x 1.000 hab.	
	Delictes contra la llibertat sexual	1.711	146	1.857	0,25	1.594	151	1.745	0,23	1.645	135	1.780	0,24	0,00
	Agressions i abusos sexuals	911	79	990	0,132	817	76	893	0,119	880	78	958	0,127	0,008
	Violacions (Agressions i abusos sexuals amb penetració)	477	20	497	0,066	487	20	507	0,067	467	16	483	0,064	-0,003
	Prostitució i pornografia de menors/incapaços	154	5	159	0,021	118	9	127	0,017	178	5	183	0,024	0,007
	Altres delictes contra la llibertat sexual	169	42	211	0,028	172	46	218	0,029	120	36	156	0,021	-0,008

Taula – Fets contra el patrimoni. Dades absolutes i taxes per 1.000 habitants.

Catalunya	Fets principals coneguts contra el patrimoni	2009				2010				2011				Variació de taxes 2010 – 2011
		PG-ME	PL	Polícia de Catalunya	Taxa x 1.000 hab.	PG-ME	PL	Polícia de Catalunya	Taxa x 1.000 hab.	PG-ME	PL	Polícia de Catalunya	Taxa x 1.000 hab.	
	Delictes contra el patrimoni	206.384	37.644	244.028	32,64	205.702	36.610	242.312	32,26	200.947	34.070	235.017	31,17	-1,08
	Furts	49.055	7.899	56.954	7,62	49.937	7.863	57.800	7,69	54.422	8.379	62.801	8,33	0,64
	Delictes referents a vehicles	62.818	14.943	77.761	10,40	58.277	13.079	71.356	9,50	49.860	10.737	60.597	8,04	-1,46
	Robatori amb força	46.180	7.043	53.223	7,12	48.744	7.901	56.645	7,54	46.320	7.349	53.669	7,12	-0,42
	Robatori amb violència i/o intimidació	25.273	2.432	27.705	3,71	24.939	2.543	27.482	3,66	27.923	2.711	30.634	4,06	0,40
	Danys	10.963	3.930	14.893	1,99	11.007	4.091	15.098	2,01	9.849	3.927	13.776	1,83	-0,18
	Altres delictes contra el patrimoni	12.095	1.397	13.492	1,80	12.798	1.133	13.931	1,85	12.573	967	13.540	1,80	-0,06
	Faltes contra el patrimoni	178.809	49.134	227.943	30,49	176.591	47.070	223.661	29,77	169.210	45.962	215.172	28,54	-1,23
	Falta de furt	131.391	33.347	164.738	22,04	127.725	31.011	158.736	21,13	121.551	30.908	152.459	20,22	-0,91
	Falta de danys	36.234	12.297	48.531	6,49	36.750	12.895	49.645	6,61	33.447	11.802	45.249	6,00	-0,61
	Falta d'estafa	8.780	1.272	10.052	1,34	9.725	1.427	11.152	1,48	10.767	1.267	12.034	1,60	0,11
	Falta d'apropiació indeguda	1.350	1.684	3.034	0,41	1.394	1.279	2.673	0,36	1.461	941	2.402	0,32	-0,04
	Altres faltes contra el patrimoni	1.054	534	1.588	0,21	997	458	1.455	0,19	1.984	1.044	3.028	0,40	0,21

Taula – Delictes referents a vehicles. Dades absolutes i taxes per 1.000 habitants.

Catalunya	Fets principals coneguts referents a vehicles	2009				2010				2011				Variació de taxes 2010 – 2011
		PG-ME	PL	Polícia de Catalunya	Taxa x 1.000 hab.	PG-ME	PL	Polícia de Catalunya	Taxa x 1.000 hab.	PG-ME	PL	Polícia de Catalunya	Taxa x 1.000 hab.	
	Delictes referents a vehicles	62.818	14.943	77.761	10,40	58.277	13.079	71.356	9,50	49.860	10.737	60.597	8,04	-1,46
	Furt i robatori amb força a interior vehicle	49.628	11.522	61.150	8,18	46.207	10.223	56.430	7,51	38.374	8.315	46.689	6,19	-1,32
	Sostracció de vehicle	13.190	3.421	16.611	2,22	12.070	2.856	14.926	1,99	11.486	2.422	13.908	1,84	-0,14

Taula – Faltes. Dades absolutes i taxes per 1.000 habitants.

Catalunya	Fets principals coneguts faltes penals	2009				2010				2011				Variació de taxes 2010 – 2011
		PG-ME	PL	Polícia de Catalunya	Taxa x 1.000 hab.	PG-ME	PL	Polícia de Catalunya	Taxa x 1.000 hab.	PG-ME	PL	Polícia de Catalunya	Taxa x 1.000 hab.	
	Faltes penals	208.362	55.446	263.808	35,29	205.887	53.346	259.233	34,51	199.074	52.452	251.526	33,36	-1,15
	Faltes contra el patrimoni	178.809	49.134	227.943	30,49	176.591	47.070	223.661	29,77	169.210	45.962	215.172	28,54	-1,23
	Faltes contra les persones	27.421	4.581	32.002	4,28	27.204	4.639	31.843	4,24	27.650	4.748	32.398	4,30	0,06
	Resta de faltes	2.132	1.731	3.863	0,52	2.092	1.637	3.729	0,50	2.214	1.742	3.956	0,52	0,03

Taula – Fets relatius al trànsit. Dades absolutes i taxes per 1.000 habitants.

	Fets principals coneguts relatius al trànsit	2009				2010				2011				Variació de taxes 2010 – 2011
		PG-ME	PL	Polícia de Catalunya	Taxa x 1.000 hab.	PG-ME	PL	Polícia de Catalunya	Taxa x 1.000 hab.	PG-ME	PL	Polícia de Catalunya	Taxa x 1.000 hab.	
Catalunya	Delictes relatius al trànsit	9.825	14.011	23.836	3,19	8.597	12.739	21.336	2,84	9.349	12.967	22.316	2,96	0,12
	Conduir sota els efectes de l'alcohol i de les drogues	5.171	7.643	12.814	1,71	4.196	6.922	11.118	1,48	3.864	6.435	10.299	1,37	-0,11
	Conduir sense permís o llicència	3.303	5.038	8.341	1,12	3.201	4.521	7.722	1,03	4.515	5.431	9.946	1,32	0,29
	Negativa a sotmetre's a les proves	544	759	1.303	0,17	490	783	1.273	0,17	416	743	1.159	0,15	-0,02
	Conducció temerària	512	353	865	0,12	488	286	774	0,10	324	202	526	0,07	-0,03
	Reste de delictes relatius al trànsit	295	218	513	0,07	222	227	449	0,06	230	156	386	0,05	-0,01

Gràfic – Taxa de fets penals per 1.000 habitants i variacions interanuals.

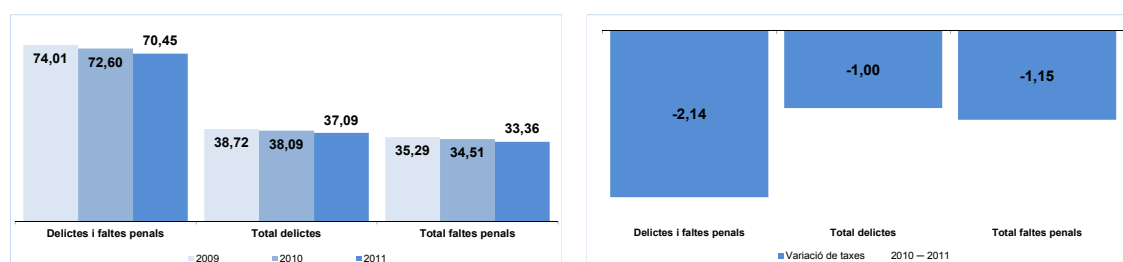

Gràfic –Taxa d'homicidis consumats i temptatives per 100.000 habitants i variacions interanuals.

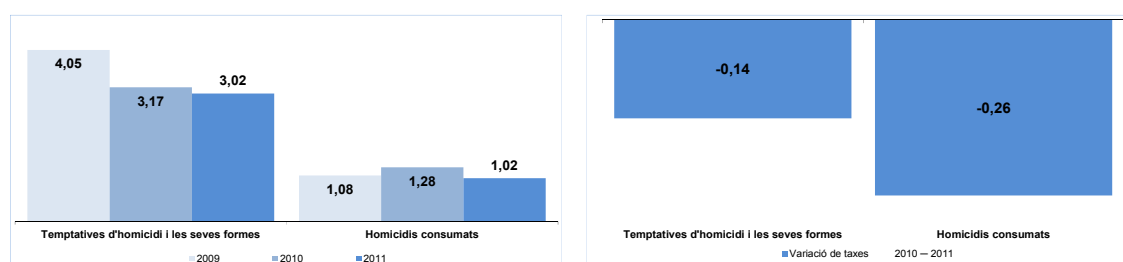

Gràfic –Taxa de delictes contra les persones per 1.000 habitants i variacions interanuals.

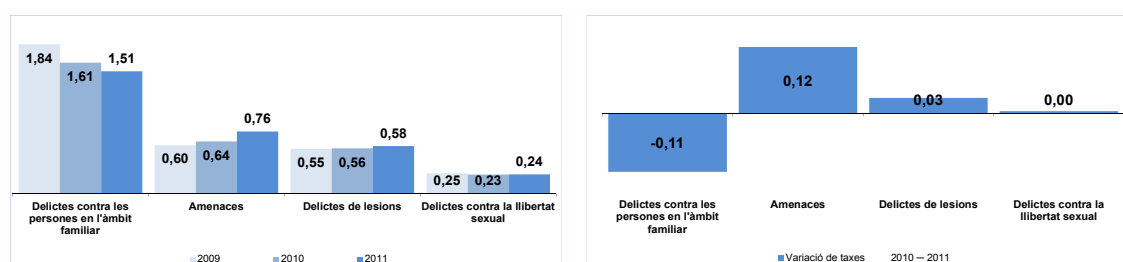

Gràfic –Taxa de faltes contra les persones per 1.000 habitants i variacions interanuals.

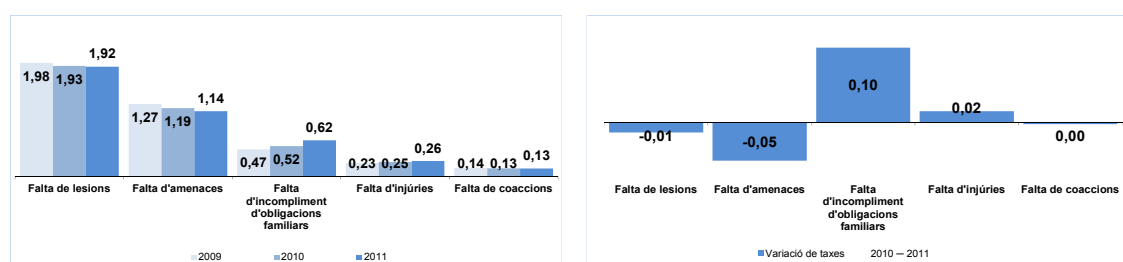

Gràfic – Taxa de delictes contra les persones en l'àmbit familiar per 1.000 habitants i variacions interanuals.

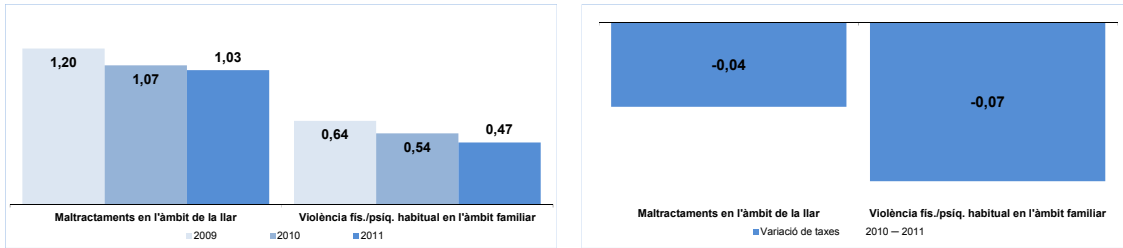

Gràfic – Taxa de delictes contra la llibertat sexual per 100.000 habitants i variacions interanuals.

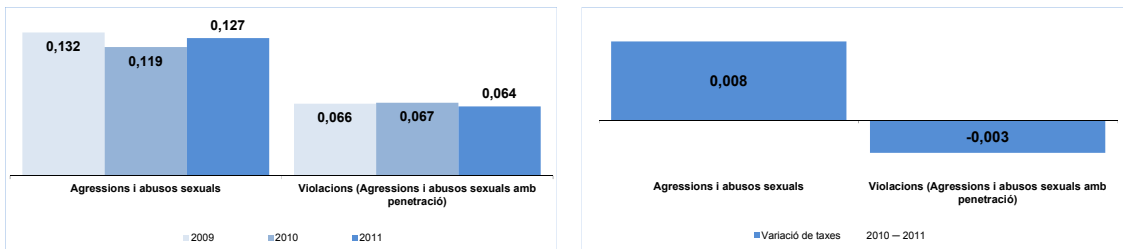

Gràfic – Taxa de delictes contra el patrimoni per 1.000 habitants i variacions interanuals.

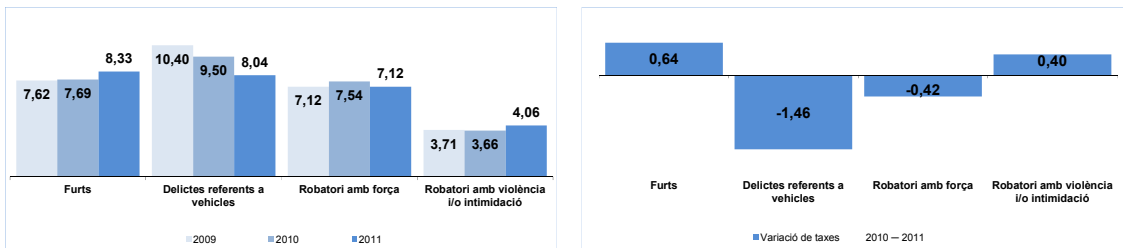

Gràfic – Taxa de faltes contra el patrimoni per 1.000 habitants i variacions interanuals.

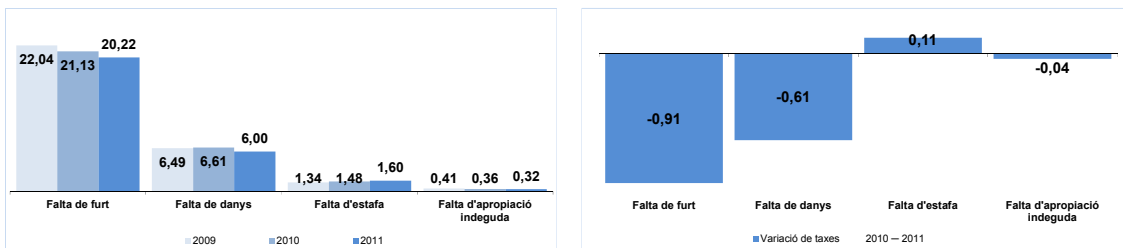

Gràfic – Taxa de delictes referents a vehicles per 1.000 habitants i variacions interanuals.

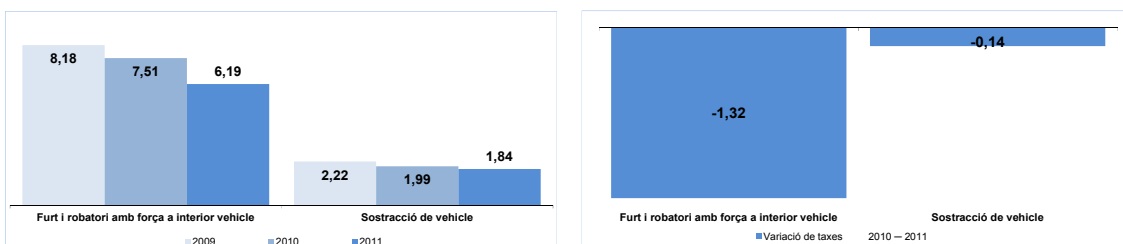

Gràfic – Taxa de faltes per 1.000 habitants i variacions interanuals.

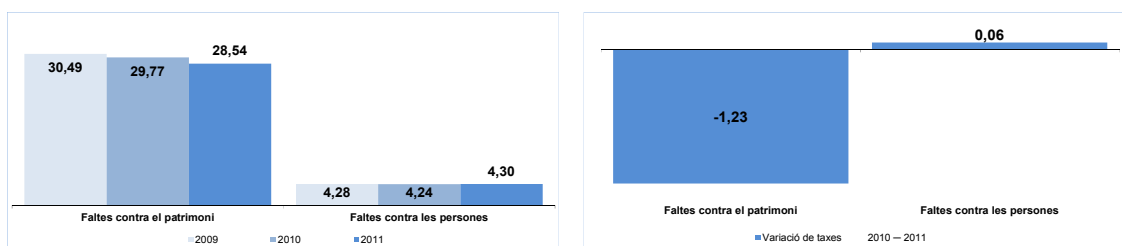

Gràfic – Taxa de fets relatius al trànsit per 1.000 habitants i variacions interanuals.

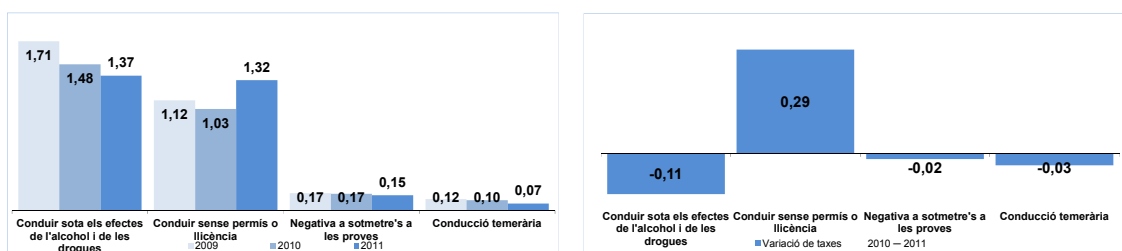

5. Taules i gràfiques: dades policials regions policials

Regió Policial Metropolitana Barcelona

Taula – Fets penals. Dades absolutes i taxes per 1.000 habitants.

RP Metropolitana Barcelona	Fets principals coneguts delictes i faltes penals	2009				2010				2011				Variació de taxes 2010 – 2011
		PG-ME	PL	Polícia de Catalunya	Taxa x 1.000 hab.	PG-ME	PL	Polícia de Catalunya	Taxa x 1.000 hab.	PG-ME	PL	Polícia de Catalunya	Taxa x 1.000 hab.	
	Delictes i faltes penals	181.111	23.648	204.759	126,27	180.803	21.076	201.879	124,67	172.067	19.634	191.701	118,67	-6,00
	Total faltes penals	95.282	16.109	111.391	68,69	93.585	13.824	107.409	66,33	85.271	12.522	97.793	60,54	-5,79
	Total delictes	85.829	7.539	93.368	57,58	87.218	7.252	94.470	58,34	86.796	7.112	93.908	58,13	-0,21

Taula – Fets contra les persones. Dades absolutes i taxes per 1.000 habitants³⁹.

RP Metropolitana Barcelona	Fets principals coneguts contra les persones	2009				2010				2011				Variació de taxes 2010 – 2011
		PG-ME	PL	Polícia de Catalunya	Taxa x 1.000 hab.	PG-ME	PL	Polícia de Catalunya	Taxa x 1.000 hab.	PG-ME	PL	Polícia de Catalunya	Taxa x 1.000 hab.	
	Delictes contra les persones	5.024	557	5.581	3,44	5.230	492	5.722	3,53	5.419	513	5.932	3,67	0,14
	Temptatives d'homicidi i les seves formes	57	11	68	4,19	41	11	52	3,21	39	14	53	3,28	0,07 (*)
	Homicidis consumats	21	0	21	1,30	24	0	24	1,48	17	0	17	1,05	-0,43 (*)
	Delictes contra les persones en l'àmbit familiar	2.457	299	2.756	1,70	2.148	266	2.414	1,49	1.817	254	2.071	1,28	-0,21
	Amenaces	484	62	546	0,34	886	46	932	0,58	1.298	60	1.358	0,84	0,26
	Delictes de lesions	852	129	981	0,60	947	112	1.059	0,65	997	138	1.135	0,70	-0,21
	Delictes contra la llibertat sexual	443	21	464	0,29	409	37	446	0,28	433	23	456	0,28	0,01
	Altres delictes contra les persones	710	35	745	0,46	775	20	795	0,49	818	24	842	0,52	0,03
	Faltes contra les persones	6.445	953	7.398	4,56	6.314	892	7.206	4,45	6.056	961	7.017	4,34	-0,11
	Falta de lesions	3.242	745	3.987	2,46	3.148	687	3.835	2,37	3.023	750	3.773	2,34	-0,03
	Falta d'amenaçes	1.707	130	1.837	1,13	1.629	111	1.740	1,07	1.504	113	1.617	1,00	-0,07
	Falta d'incompliment d'obligacions familiars	678	4	682	0,42	669	0	669	0,41	689	2	691	0,43	0,01
	Falta d'injúries	298	21	319	0,20	347	10	357	0,22	333	20	353	0,22	0,00
	Falta de coaccions	210	4	214	0,13	160	6	166	0,10	143	3	146	0,09	-0,01
	Altres faltes contra les persones	310	49	359	0,22	361	78	439	0,27	364	73	437	0,27	0,00

Taula – Fets contra les persones en l'àmbit familiar. Dades absolutes i taxes per 1.000 habitants.

RP Metropolitana Barcelona	Fets principals coneguts contra les persones en l'àmbit familiar	2009				2010				2011				Variació de taxes 2010 – 2011
		PG-ME	PL	Polícia de Catalunya	Taxa x 1.000 hab.	PG-ME	PL	Polícia de Catalunya	Taxa x 1.000 hab.	PG-ME	PL	Polícia de Catalunya	Taxa x 1.000 hab.	
	Delictes contra les persones en l'àmbit familiar	2.457	299	2.756	1,70	2.148	266	2.414	1,49	1.817	254	2.071	1,28	-0,21
	Violència fís. /psiq. habitual en l'àmbit familiar	1.844	80	1.924	1,19	1.514	51	1.565	0,97	1.206	34	1.240	0,77	-0,20
	Maltractaments en l'àmbit de la llar	613	219	832	0,51	634	215	849	0,52	611	220	831	0,51	-0,01
	Faltes contra les persones en l'àmbit familiar	678	4	682	0,42	669	0	669	0,41	689	2	691	0,43	0,01
	Falta d'incompliment d'obligacions familiars	678	4	682	0,42	669	0	669	0,41	689	2	691	0,43	0,01

³⁹ A diferència de la resta de tipologies penals –on la taxa es calculada sobre 1.000 habitants, la taxa d'homicidis (consumats i temptatives), és calculada sobre 100.000 habitants[valors marcats amb un (*)].

Taula – Delictes contra la llibertat sexual. Dades absolutes i taxes per 1.000 habitants.

RP Metropolitana Barcelona	Fets principals coneguts contra la llibertat sexual	2009				2010				2011				Variació de taxes 2010 – 2011
		PG-ME	PL	Polícia de Catalunya	Taxa x 1.000 hab.	PG-ME	PL	Polícia de Catalunya	Taxa x 1.000 hab.	PG-ME	PL	Polícia de Catalunya	Taxa x 1.000 hab.	
	Delictes contra la llibertat sexual	443	21	464	0,29	409	37	446	0,28	433	23	456	0,28	0,01
	Agressions i abusos sexuals	232	11	243	0,150	215	16	231	0,143	232	15	247	0,153	0,010
	Violacions (Agressions i abusos sexuals amb penetració)	117	7	124	0,076	132	6	138	0,085	128	3	131	0,081	-0,004
	Prostitució i pornografia de menors/incapaços	54	0	54	0,033	34	0	34	0,021	39	0	39	0,024	0,003
	Altres delictes contra la llibertat sexual	40	3	43	0,027	28	15	43	0,027	34	5	39	0,024	-0,002

Taula – Fets contra el patrimoni. Dades absolutes i taxes per 1.000 habitants.

RP Metropolitana Barcelona	Fets principals coneguts contra el patrimoni	2009				2010				2011				Variació de taxes 2010 – 2011
		PG-ME	PL	Polícia de Catalunya	Taxa x 1.000 hab.	PG-ME	PL	Polícia de Catalunya	Taxa x 1.000 hab.	PG-ME	PL	Polícia de Catalunya	Taxa x 1.000 hab.	
	Delictes contra el patrimoni	77.537	5.665	83.202	51,31	78.886	5.395	84.281	52,05	78.144	4.940	83.084	51,43	-0,62
	Furts	29.110	2.914	32.024	19,75	29.271	2.772	32.043	19,79	31.942	2.812	34.754	21,51	1,73
	Delictes referents a vehicles	18.740	1.335	20.075	12,38	18.326	1.284	19.610	12,11	15.787	933	16.720	10,35	-1,76
	Robatori amb violència i/o intimidació	12.525	444	12.969	8,00	12.653	426	13.079	8,08	14.352	460	14.812	9,17	-1,76
	Robatori amb força	10.351	169	10.520	6,49	11.870	170	12.040	7,44	9.617	119	9.736	6,03	-1,41
	Danys	2.410	413	2.823	1,74	2.433	476	2.909	1,80	2.059	468	2.527	1,56	-0,23
	Altres delictes contra el patrimoni	4.401	390	4.791	2,95	4.333	267	4.600	2,84	4.387	148	4.535	2,81	2,82
	Faltes contra el patrimoni	88.438	14.332	102.770	63,38	86.775	12.187	98.962	61,11	78.645	10.982	89.627	55,48	-5,63
	Falta de furt	74.620	11.165	85.785	52,90	71.925	9.467	81.392	50,26	65.067	8.578	73.645	45,59	-4,67
	Falta de danys	10.306	1.040	11.346	7,00	10.890	945	11.835	7,31	9.214	713	9.927	6,15	-1,16
	Falta d'estafa	2.605	443	3.048	1,88	2.979	530	3.509	2,17	3.324	336	3.660	2,27	0,10
	Falta d'apropiació indeguda	657	1.571	2.228	1,37	727	1.154	1.881	1,16	678	826	1.504	0,93	-0,23
	Altres faltes contra el patrimoni	250	113	363	0,22	254	91	345	0,21	362	529	891	0,55	0,34

Taula – Delictes referents a vehicles. Dades absolutes i taxes per 1.000 habitants.

RP Metropolitana Barcelona	Fets principals coneguts referents a vehicles	2009				2010				2011				Variació de taxes 2010 – 2011
		PG-ME	PL	Polícia de Catalunya	Taxa x 1.000 hab.	PG-ME	PL	Polícia de Catalunya	Taxa x 1.000 hab.	PG-ME	PL	Polícia de Catalunya	Taxa x 1.000 hab.	
	Delictes referents a vehicles	18.740	1.335	20.075	12,38	18.326	1.284	19.610	12,11	15.787	933	16.720	10,35	-1,76
	Furt i robatori amb força a interior vehicle	13.349	947	14.296	8,82	13.077	896	13.973	8,63	10.420	654	11.074	6,86	-1,77
	Sostracció de vehicle	5.391	388	5.779	3,56	5.249	388	5.637	3,48	5.367	279	5.646	3,50	0,01

Taula – Faltes. Dades absolutes i taxes per 1.000 habitants.

RP Metropolitana Barcelona	Fets principals coneguts faltes penals	2009				2010				2011				Variació de taxes 2010 – 2011
		PG-ME	PL	Polícia de Catalunya	Taxa x 1.000 hab.	PG-ME	PL	Polícia de Catalunya	Taxa x 1.000 hab.	PG-ME	PL	Polícia de Catalunya	Taxa x 1.000 hab.	
	Faltes penals	95.282	16.109	111.391	68,69	93.585	13.824	107.409	66,33	85.271	12.522	97.793	60,54	-5,79
	Faltes contra el patrimoni	88.438	14.332	102.770	63,38	86.775	12.187	98.962	61,11	78.645	10.982	89.627	55,48	-5,63
	Faltes contra les persones	6.445	953	7.398	4,56	6.314	892	7.206	4,45	6.056	961	7.017	4,34	-0,11
	Resta de faltes	399	824	1.223	0,75	496	745	1.241	0,77	570	579	1.149	0,71	-0,06

Taula – Fets relatius al trànsit. Dades absolutes i taxes per 1.000 habitants.

RP Metropolitana Barcelona	Fets principals coneguts relatius al trànsit	2009				2010				2011				Variació de taxes 2010 – 2011
		PG-ME	PL	Polícia de Catalunya	Taxa x 1.000 hab.	PG-ME	PL	Polícia de Catalunya	Taxa x 1.000 hab.	PG-ME	PL	Polícia de Catalunya	Taxa x 1.000 hab.	
	Delictes relatius al trànsit	372	3.935	4.307	2,66	294	3.201	3.495	2,16	341	3.446	3.787	2,34	0,19
	Conduir sense permís o llicència	117	1.613	1.730	1,07	100	1.394	1.494	0,92	130	1.658	1.788	1,11	0,18
	Conduir sota els efectes de l'alcohol i de les drogues	159	2.076	2.235	1,38	112	1.567	1.679	1,04	127	1.587	1.714	1,06	0,02
	Negativa a sotmetre's a les proves	10	87	97	0,06	19	117	136	0,08	16	115	131	0,08	0,00
	Conducció temerària	64	74	138	0,09	44	40	84	0,05	55	32	87	0,05	0,00
	Resta de delictes relatius al trànsit	22	85	107	0,07	19	83	102	0,06	13	54	67	0,04	-0,02

Gràfic – Taxa de fets penals per 1.000 habitants i variacions interanuals.

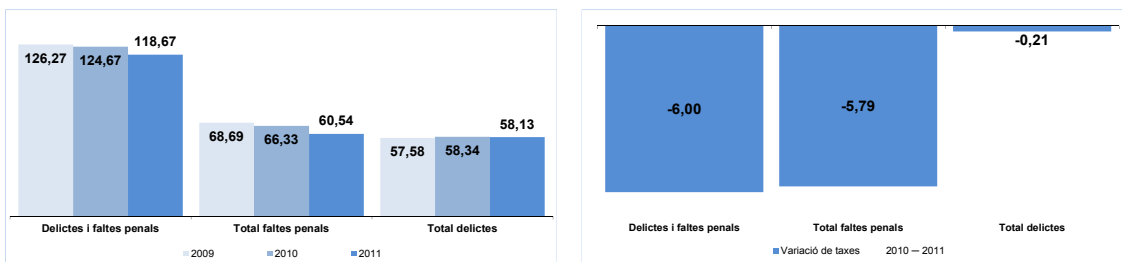

Gràfic –Taxa d'homicidis consumats i temptatives per 100.000 habitants i variacions interanuals.

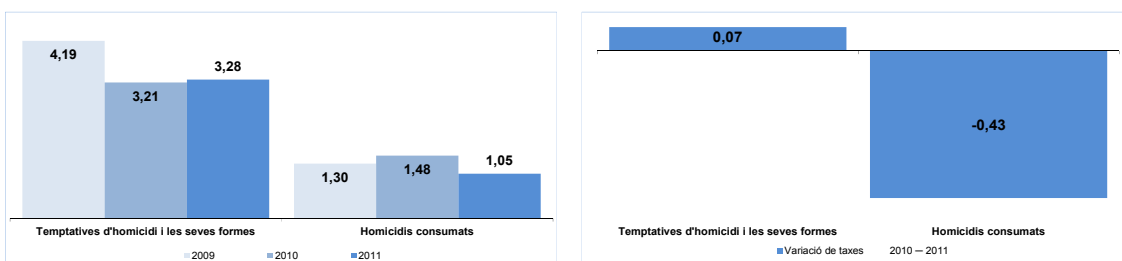

Gràfic –Taxa de delictes contra les persones per 1.000 habitants i variacions interanuals.

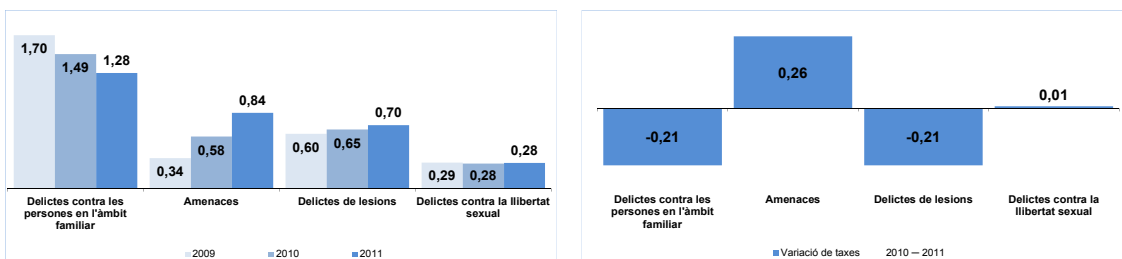

Gràfic –Taxa de faltes contra les persones per 1.000 habitants i variacions interanuals.

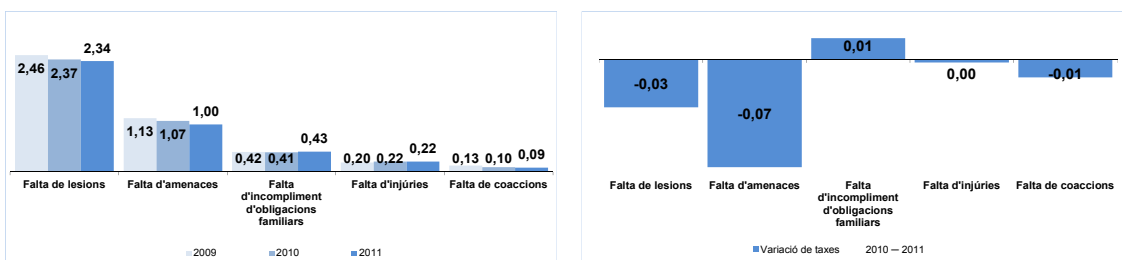

Gràfic – Taxa de delictes contra les persones en l'àmbit familiar per 1.000 habitants i variacions interanuals.



Gràfic – Taxa de delictes contra la llibertat sexual per 100.000 habitants i variacions interanuals.

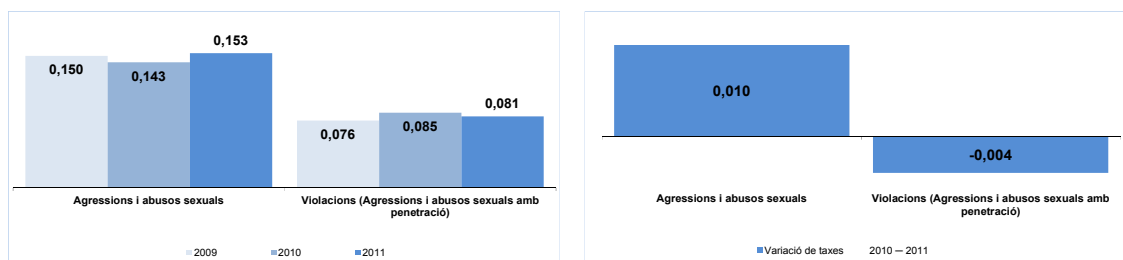

Gràfic – Taxa de delictes contra el patrimoni per 1.000 habitants i variacions interanuals.

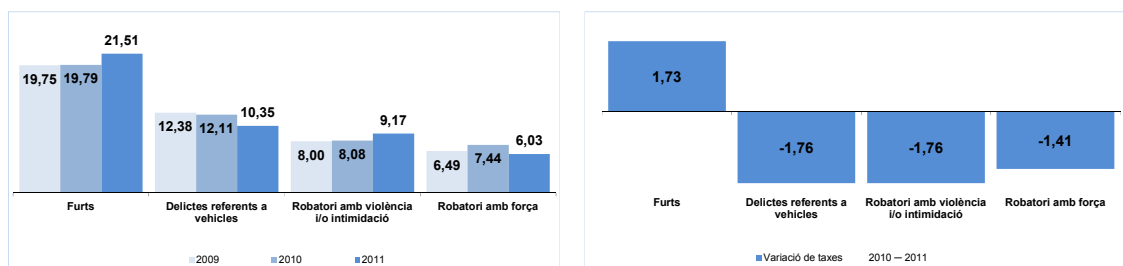

Gràfic – Taxa de faltes contra el patrimoni per 1.000 habitants i variacions interanuals.

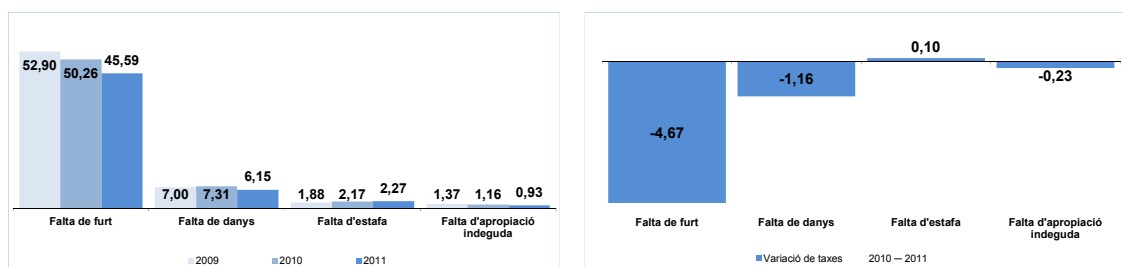

Gràfic – Taxa de delictes referents a vehicles per 1.000 habitants i variacions interanuals.

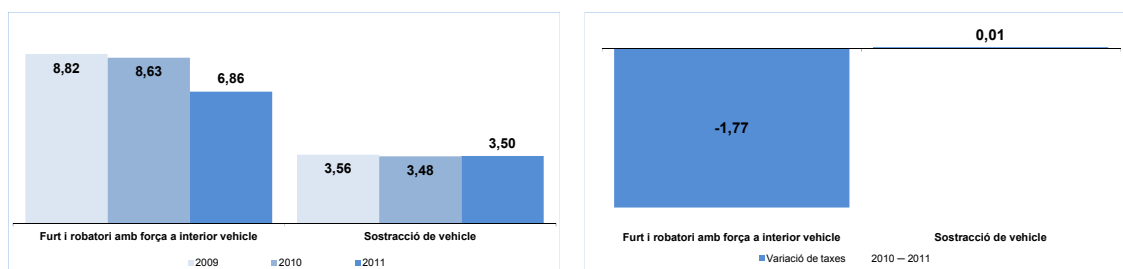

Gràfic – Taxa de faltes per 1.000 habitants i variacions interanuals.

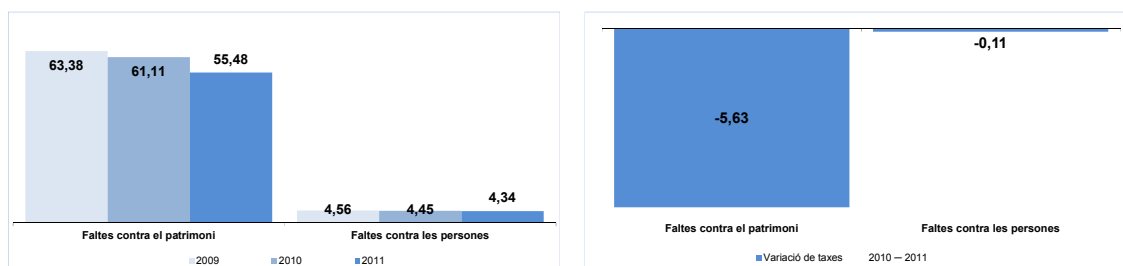

Gràfic – Taxa de fets relatius al trànsit per 1.000 habitants i variacions interanuals.

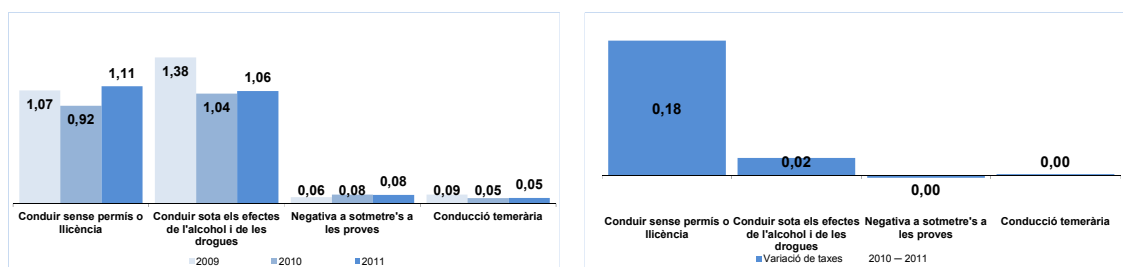

Regió Policial Metropolitana Nord

Taula – Fets penals. Dades absolutes i taxes per 1.000 habitants.

RP Metropolitana Nord	Fets principals coneguts delictes i faltes penals	2009				2010				2011				Variació de taxes 2010 – 2011
		PG-ME	PL	Polícia de Catalunya	Taxa x 1.000 hab.	PG-ME	PL	Polícia de Catalunya	Taxa x 1.000 hab.	PG-ME	PL	Polícia de Catalunya	Taxa x 1.000 hab.	
	Delictes i faltes penals	86.943	30.880	117.823	56,85	87.367	29.666	117.033	56,07	86.690	28.020	114.710	54,58	-1,49
	Total delictes	51.828	15.603	67.431	32,54	50.990	14.663	65.653	31,45	49.679	13.450	63.129	30,04	-1,42
	Total faltes penals	35.115	15.277	50.392	24,31	36.377	15.003	51.380	24,62	37.011	14.570	51.581	24,54	-0,07

Taula – Fets contra les persones. Dades absolutes i taxes per 1.000 habitants⁴⁰.

RP Metropolitana Nord	Fets principals coneguts contra les persones	2009				2010				2011				Variació de taxes 2010 – 2011
		PG-ME	PL	Polícia de Catalunya	Taxa x 1.000 hab.	PG-ME	PL	Polícia de Catalunya	Taxa x 1.000 hab.	PG-ME	PL	Polícia de Catalunya	Taxa x 1.000 hab.	
	Delictes contra les persones	6.334	1.226	7.560	3,65	5.902	1.134	7.036	3,37	6.172	1.029	7.201	3,43	0,06
	Temptatives d'homicidi i les seves formes	66	18	84	4,05	52	14	66	3,16	59	21	80	3,81	0,64 (*)
	Homicidis consumats	12	0	12	0,58	17	0	17	0,81	15	0	15	0,71	-0,10 (*)
	Delictes contra les persones en l'àmbit familiar	2.824	643	3.467	1,67	2.518	563	3.081	1,48	2.429	498	2.927	1,39	-0,08
	Amenaces	1.149	199	1.348	0,65	1.146	176	1.322	0,63	1.326	176	1.502	0,71	0,08
	Delictes de lesions	814	181	995	0,48	796	213	1.009	0,48	886	168	1.054	0,50	0,02
	Delictes contra la llibertat sexual	464	50	514	0,25	401	38	439	0,21	418	41	459	0,22	0,01
	Altres delictes contra les persones	1.005	135	1.140	0,55	972	130	1.102	0,53	1.039	125	1.164	0,55	0,03
	Faltes contra les persones	6.332	1.434	7.766	3,75	6.509	1.359	7.868	3,77	6.810	1.361	8.171	3,89	0,12
	Falta de lesions	2.660	750	3.410	1,65	2.750	743	3.493	1,67	2.728	726	3.454	1,64	-0,03
	Falta d'amenaces	1.979	409	2.388	1,15	1.880	366	2.246	1,08	1.782	351	2.133	1,01	-0,06
	Falta d'incompliment d'obligacions familiars	922	45	967	0,47	1.096	43	1.139	0,55	1.469	66	1.535	0,73	0,18
	Falta d'injúries	356	124	480	0,23	394	108	502	0,24	421	99	520	0,25	0,01
	Falta de coaccions	180	29	209	0,10	179	32	211	0,10	199	35	234	0,11	0,01
	Altres faltes contra les persones	235	77	312	0,15	210	67	277	0,13	211	84	295	0,14	0,01

Taula – Fets contra les persones en l'àmbit familiar. Dades absolutes i taxes per 1.000 habitants.

RP Metropolitana Nord	Fets principals coneguts contra les persones en l'àmbit familiar	2009				2010				2011				Variació de taxes 2010 – 2011
		PG-ME	PL	Polícia de Catalunya	Taxa x 1.000 hab.	PG-ME	PL	Polícia de Catalunya	Taxa x 1.000 hab.	PG-ME	PL	Polícia de Catalunya	Taxa x 1.000 hab.	
	Delictes contra les persones en l'àmbit familiar	2.824	643	3.467	1,67	2.518	563	3.081	1,48	2.429	498	2.927	1,39	-0,08
	Maltractaments en l'àmbit de la llar	2.132	572	2.704	1,30	1.949	484	2.433	1,17	1.838	413	2.251	1,07	-0,09
	Violència fís./psiq. habitual en l'àmbit familiar	692	71	763	0,37	569	79	648	0,31	591	85	676	0,32	0,01
	Faltes contra les persones en l'àmbit familiar	922	45	967	0,47	1.096	43	1.139	0,55	1.469	66	1.535	0,73	0,18
	Falta d'incompliment d'obligacions familiars	922	45	967	0,47	1.096	43	1.139	0,55	1.469	66	1.535	0,73	0,18

⁴⁰ A diferència de la resta de tipologies penals –on la taxa es calculada sobre 1.000 habitants, la taxa d'homicidis (consumats i temptatives), és calculada sobre 100.000 habitants[valors marcats amb un (*)].

Taula – Delictes contra la llibertat sexual. Dades absolutes i taxes per 1.000 habitants.

RP Metropolitana Nord	Fets principals coneguts contra la llibertat sexual	2009				2010				2011				Variació de taxes 2010 – 2011
		PG-ME	PL	Polícia de Catalunya	Taxa x 1.000 hab.	PG-ME	PL	Polícia de Catalunya	Taxa x 1.000 hab.	PG-ME	PL	Polícia de Catalunya	Taxa x 1.000 hab.	
	Delictes contra la llibertat sexual	464	50	514	0,25	401	38	439	0,21	418	41	459	0,22	0,01
	Agressions i abusos sexuals	253	25	278	0,134	209	23	232	0,111	209	27	236	0,112	0,001
	Violacions (Agressions i abusos sexuals amb penetració)	136	4	140	0,068	121	7	128	0,061	119	4	123	0,059	-0,003
	Prostitució i pornografia de menors/incapaços	34	1	35	0,017	37	1	38	0,018	66	2	68	0,032	0,014
	Altres delictes contra la llibertat sexual	41	20	61	0,029	34	7	41	0,020	24	8	32	0,015	-0,004

Taula – Fets contra el patrimoni. Dades absolutes i taxes per 1.000 habitants.

RP Metropolitana Nord	Fets principals coneguts contra el patrimoni	2009				2010				2011				Variació de taxes 2010 – 2011
		PG-ME	PL	Polícia de Catalunya	Taxa x 1.000 hab.	PG-ME	PL	Polícia de Catalunya	Taxa x 1.000 hab.	PG-ME	PL	Polícia de Catalunya	Taxa x 1.000 hab.	
	Delictes contra el patrimoni	42.767	13.396	56.163	27,10	42.484	12.623	55.107	26,40	40.980	11.628	52.608	25,03	-1,37
	Delictes referents a vehicles	16.240	6.245	22.485	10,85	14.895	5.359	20.254	9,70	12.516	4.188	16.704	7,95	-1,76
	Robatori amb força	10.118	2.449	12.567	6,06	10.487	2.647	13.134	6,29	10.766	2.699	13.465	6,41	0,12
	Furts	5.520	1.781	7.301	3,52	5.641	1.788	7.429	3,56	6.270	1.938	8.208	3,91	0,35
	Robatori amb violència i/o intimidació	5.304	906	6.210	3,00	5.403	979	6.382	3,06	5.972	1.019	6.991	3,33	0,27
	Danys	2.734	1.535	4.269	2,06	2.695	1.446	4.141	1,98	2.336	1.437	3.773	1,80	-0,18
	Altres delictes contra el patrimoni	2.851	480	3.331	1,61	3.363	404	3.767	1,80	3.120	347	3.467	1,65	-0,15
	Faltes contra el patrimoni	28.295	13.471	41.766	20,15	29.402	13.295	42.697	20,46	29.733	12.701	42.434	20,19	-0,27
	Falta de furt	16.949	7.992	24.941	12,03	17.415	7.684	25.099	12,02	17.917	7.644	25.561	12,16	0,14
	Falta de danys	8.630	4.949	13.579	6,55	9.032	5.076	14.108	6,76	8.538	4.447	12.985	6,18	-0,58
	Falta d'estafa	2.340	343	2.683	1,29	2.598	367	2.965	1,42	2.609	366	2.975	1,42	-0,01
	Falta d'apropiació indeguda	210	38	248	0,12	203	48	251	0,12	259	46	305	0,15	0,02
	Altres faltes contra el patrimoni	166	149	315	0,15	154	120	274	0,13	410	198	608	0,29	0,16

Taula – Delictes referents a vehicles. Dades absolutes i taxes per 1.000 habitants.

RP Metropolitana Nord	Fets principals coneguts referents a vehicles	2009				2010				2011				Variació de taxes 2010 – 2011
		PG-ME	PL	Polícia de Catalunya	Taxa x 1.000 hab.	PG-ME	PL	Polícia de Catalunya	Taxa x 1.000 hab.	PG-ME	PL	Polícia de Catalunya	Taxa x 1.000 hab.	
	Delictes referents a vehicles	16.240	6.245	22.485	10,85	14.895	5.359	20.254	9,70	12.516	4.188	16.704	7,95	-1,76
	Furt i robatori amb força a interior vehicle	13.638	4.977	18.615	8,98	12.481	4.274	16.755	8,03	10.270	3.242	13.512	6,43	-1,60
	Sostracció de vehicle	2.602	1.268	3.870	1,87	2.414	1.085	3.499	1,68	2.246	946	3.192	1,52	-0,16

Taula – Faltes. Dades absolutes i taxes per 1.000 habitants.

RP Metropolitana Nord	Fets principals coneguts faltes penals	2009				2010				2011				Variació de taxes 2010 – 2011
		PG-ME	PL	Polícia de Catalunya	Taxa x 1.000 hab.	PG-ME	PL	Polícia de Catalunya	Taxa x 1.000 hab.	PG-ME	PL	Polícia de Catalunya	Taxa x 1.000 hab.	
	Faltes penals	35.115	15.277	50.392	24,31	36.377	15.003	51.380	24,62	37.011	14.570	51.581	24,54	-0,07
	Faltes contra el patrimoni	28.295	13.471	41.766	20,15	29.402	13.295	42.697	20,46	29.733	12.701	42.434	20,19	-0,27
	Faltes contra les persones	6.332	1.434	7.766	3,75	6.509	1.359	7.868	3,77	6.810	1.361	8.171	3,89	0,12
	Resta de faltes	488	372	860	0,41	466	349	815	0,39	468	508	976	0,46	0,07

Taula – Fets relatius al trànsit. Dades absolutes i taxes per 1.000 habitants.

RP Metropolitana Nord	Fets principals coneguts relatius al trànsit	2009				2010				2011				Variació de taxes 2010 – 2011
		PG-ME	PL	Polícia de Catalunya	Taxa x 1.000 hab.	PG-ME	PL	Polícia de Catalunya	Taxa x 1.000 hab.	PG-ME	PL	Polícia de Catalunya	Taxa x 1.000 hab.	
	Delictes relatius al trànsit	1.961	4.017	5.978	2,88	1.739	3.755	5.494	2,63	2.118	3.427	5.545	2,64	0,01
	Conduir sota els efectes de l'alcohol i de les drogues	937	2.183	3.120	1,51	752	2.076	2.828	1,35	759	1.837	2.596	1,24	-0,12
	Conduir sense permís o llicència	761	1.377	2.138	1,03	725	1.239	1.964	0,94	1.098	1.215	2.313	1,10	0,16
	Negativa a sotmetre's a les proves	91	251	342	0,17	93	239	332	0,16	67	251	318	0,15	-0,01
	Conducció temerària	97	124	221	0,11	112	96	208	0,10	77	65	142	0,07	-0,03
	Reste de delictes relatius al trànsit	75	82	157	0,08	57	105	162	0,08	117	59	176	0,08	0,01

Gràfic – Taxa de fets penals per 1.000 habitants i variacions interanuals.

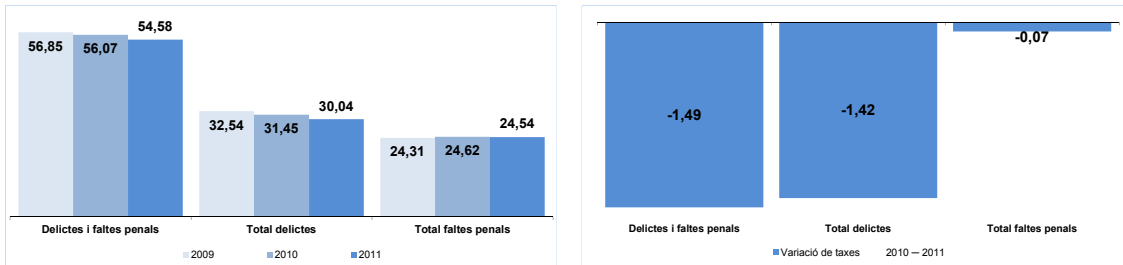

Gràfic –Taxa d'homicidis consumats i temptatives per 100.000 habitants i variacions interanuals.

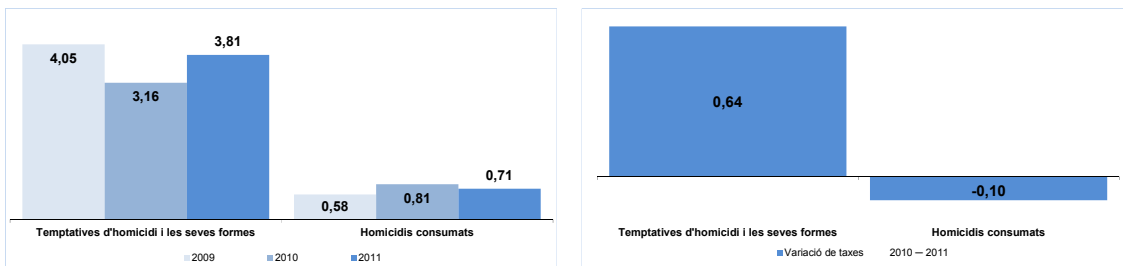

Gràfic –Taxa de delictes contra les persones per 1.000 habitants i variacions interanuals.

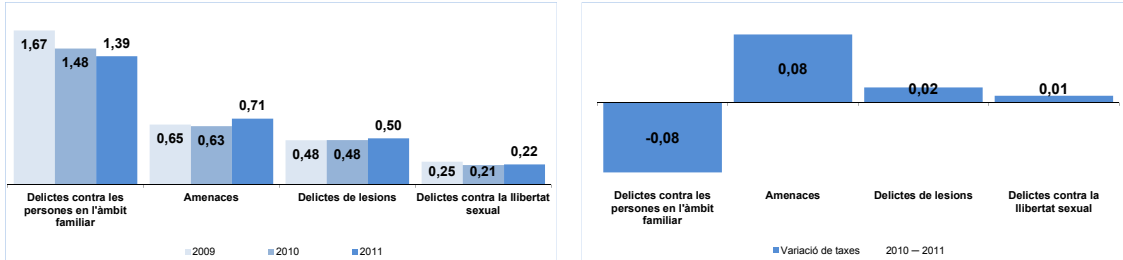

Gràfic –Taxa de faltes contra les persones per 1.000 habitants i variacions interanuals.

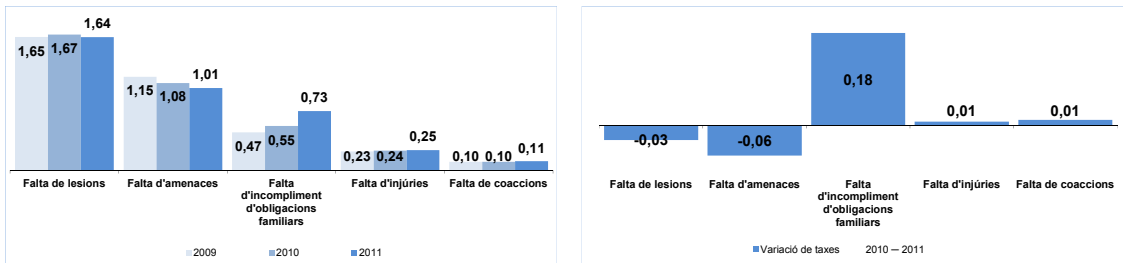

Gràfic – Taxa de delictes contra les persones en l'àmbit familiar per 1.000 habitants i variacions interanuals.

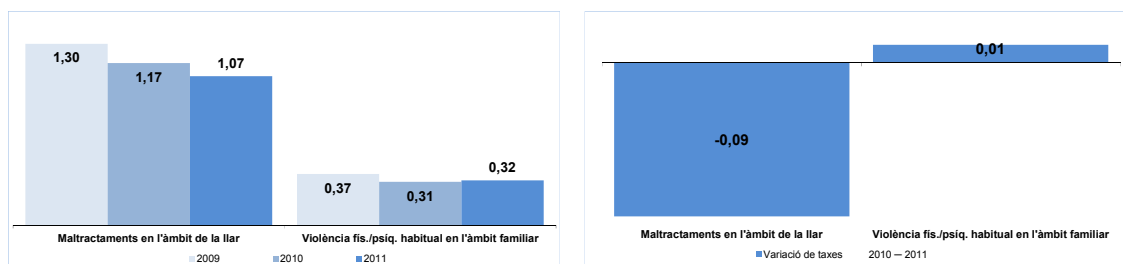

Gràfic – Taxa de delictes contra la llibertat sexual per 100.000 habitants i variacions interanuals.

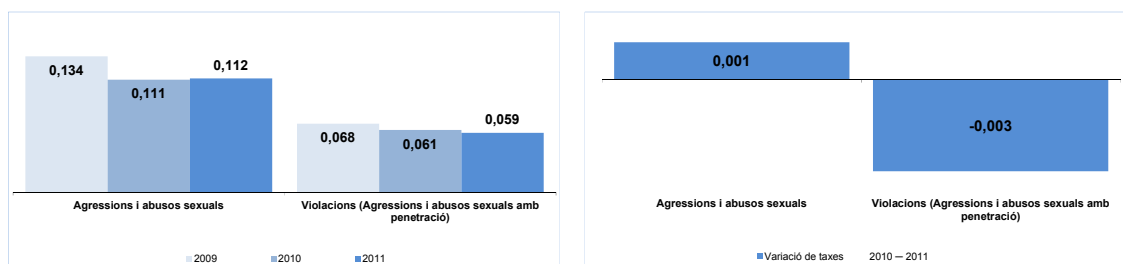

Gràfic – Taxa de delictes contra el patrimoni per 1.000 habitants i variacions interanuals.

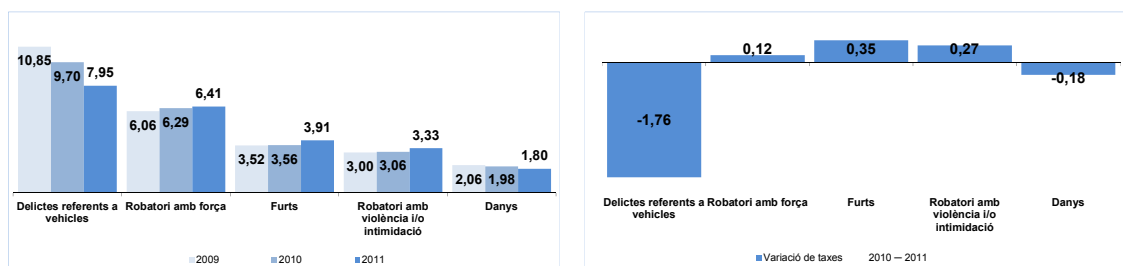

Gràfic – Taxa de faltes contra el patrimoni per 1.000 habitants i variacions interanuals.

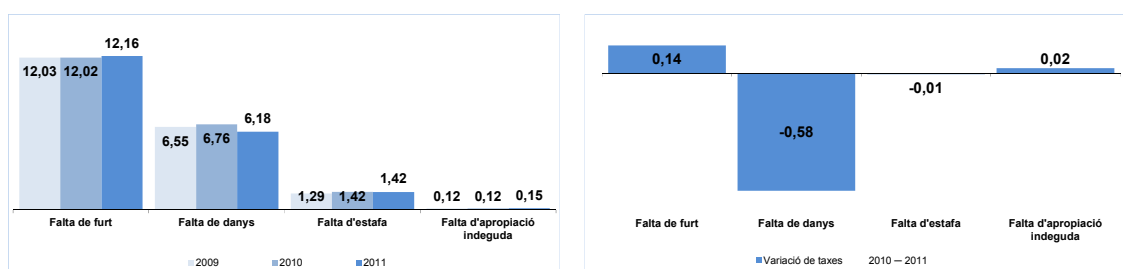

Gràfic – Taxa de delictes referents a vehicles per 1.000 habitants i variacions interanuals.

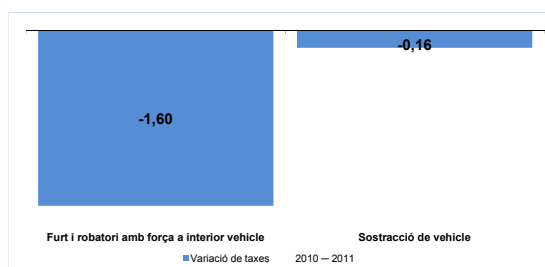
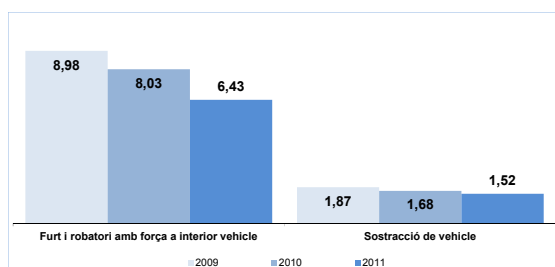

Gràfic – Taxa de faltes per 1.000 habitants i variacions interanuals.

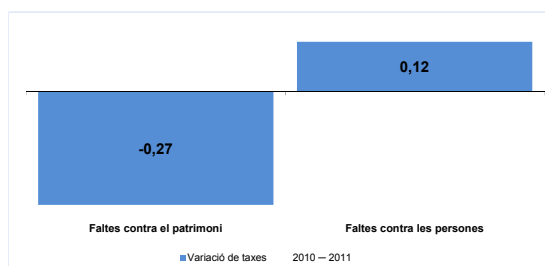
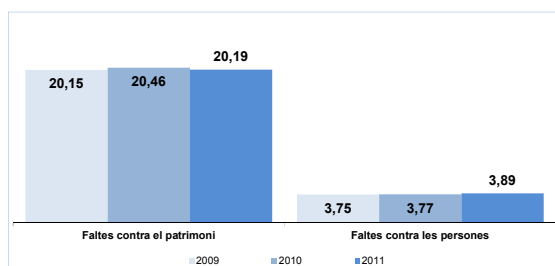

Gràfic – Taxa de fets relatius al trànsit per 1.000 habitants i variacions interanuals.

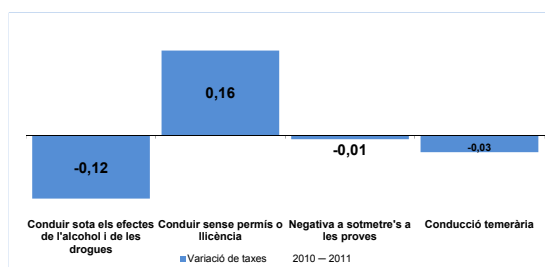
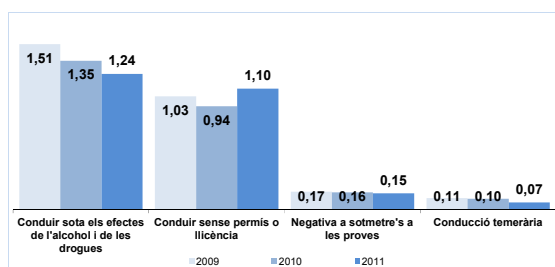

Regió Policial Metropolitana Sud

Taula – Fets penals. Dades absolutes i taxes per 1.000 habitants.

RP Metropolitana Sud	Fets principals coneguts delictes i faltes penals	2009				2010				2011				Variació de taxes 2010 – 2011
		PG-ME	PL	Polícia de Catalunya	Taxa x 1.000 hab.	PG-ME	PL	Polícia de Catalunya	Taxa x 1.000 hab.	PG-ME	PL	Polícia de Catalunya	Taxa x 1.000 hab.	
	Delictes i faltes penals	63.561	13.494	77.055	59,36	62.072	13.185	75.257	57,61	64.355	13.190	77.545	59,11	1,50
	Total delictes	35.403	6.350	41.753	32,16	34.534	6.087	40.621	31,09	35.253	5.918	41.171	31,38	0,29
	Total faltes penals	28.158	7.144	35.302	27,19	27.538	7.098	34.636	26,51	29.102	7.272	36.374	27,73	1,21

Taula – Fets contra les persones. Dades absolutes i taxes per 1.000 habitants⁴¹.

RP Metropolitana Sud	Fets principals coneguts contra les persones	2009				2010				2011				Variació de taxes 2010 – 2011
		PG-ME	PL	Polícia de Catalunya	Taxa x 1.000 hab.	PG-ME	PL	Polícia de Catalunya	Taxa x 1.000 hab.	PG-ME	PL	Polícia de Catalunya	Taxa x 1.000 hab.	
	Delictes contra les persones	4.333	597	4.930	3,80	3.992	501	4.493	3,44	4.118	488	4.606	3,51	0,07
	Temptatives d'homicidi i les seves formes	54	8	62	4,78	33	7	40	3,06	26	4	30	2,29	-0,78 (*)
	Homicidis consumats	21	0	21	1,62	13	0	13	1,00	13	0	13	0,99	0,00 (*)
	Delictes contra les persones en l'àmbit familiar	2.007	367	2.374	1,83	1.674	283	1.957	1,50	1.655	268	1.923	1,47	-0,03
	Amenaces	784	67	851	0,66	831	64	895	0,69	854	62	916	0,70	0,02
	Delictes de lesions	582	90	672	0,52	578	69	647	0,50	631	91	722	0,55	0,06
	Delictes contra la llibertat sexual	253	16	269	0,21	249	20	269	0,21	251	13	264	0,20	0,00
	Altres delictes contra les persones	632	49	681	0,52	614	58	672	0,51	688	50	738	0,56	0,05
	Faltes contra les persones	22.826	6.347	29.173	22,47	22.403	6.303	28.706	21,97	23.848	6.485	30.333	23,12	1,15
	Falta de lesions	2.177	358	2.535	1,95	2.059	337	2.396	1,83	2.105	334	2.439	1,86	0,03
	Falta d'amenaques	1.501	158	1.659	1,28	1.343	174	1.517	1,16	1.279	156	1.435	1,09	-0,07
	Falta d'incompliment d'obligacions familiars	623	14	637	0,49	675	15	690	0,53	781	19	800	0,61	0,08
	Falta d'injúries	267	31	298	0,23	280	36	316	0,24	316	33	349	0,27	0,02
	Falta de coaccions	140	7	147	0,11	115	8	123	0,09	129	11	140	0,11	0,01
	Altres faltes contra les persones	18.118	5.779	23.897	18,41	17.931	5.733	23.664	18,11	19.238	5.932	25.170	19,19	1,07

Taula – Fets contra les persones en l'àmbit familiar. Dades absolutes i taxes per 1.000 habitants.

RP Metropolitana Sud	Fets principals coneguts contra les persones en l'àmbit familiar	2009				2010				2011				Variació de taxes 2010 – 2011
		PG-ME	PL	Polícia de Catalunya	Taxa x 1.000 hab.	PG-ME	PL	Polícia de Catalunya	Taxa x 1.000 hab.	PG-ME	PL	Polícia de Catalunya	Taxa x 1.000 hab.	
	Delictes contra les persones en l'àmbit familiar	2.007	367	2.374	1,83	1.674	283	1.957	1,50	1.655	268	1.923	1,47	-0,03
	Maltractaments en l'àmbit de la llar	1.488	340	1.828	1,41	1.170	261	1.431	1,10	1.245	248	1.493	1,14	0,04
	Violència fís./psiq. habitual en l'àmbit familiar	519	27	546	0,42	504	22	526	0,40	410	20	430	0,33	-0,07
	Faltes contra les persones en l'àmbit familiar	623	14	637	0,49	675	15	690	0,53	781	19	800	0,61	0,08
	Falta d'incompliment d'obligacions familiars	623	14	637	0,49	675	15	690	0,53	781	19	800	0,61	0,08

⁴¹ A diferència de la resta de tipologies penals –on la taxa es calculada sobre 1.000 habitants, la taxa d'homicidis (consumats i temptatives), és calculada sobre 100.000 habitants[valors marcats amb un (*)].

Taula – Delictes contra la llibertat sexual. Dades absolutes i taxes per 1.000 habitants.

RP Metropolitana Sud	Fets principals coneguts contra la llibertat sexual	2009				2010				2011				Variació de taxes 2010 – 2011
		PG-ME	PL	Polícia de Catalunya	Taxa x 1.000 hab.	PG-ME	PL	Polícia de Catalunya	Taxa x 1.000 hab.	PG-ME	PL	Polícia de Catalunya	Taxa x 1.000 hab.	
	Delictes contra la llibertat sexual	253	16	269	0,207	249	20	269	0,206	251	13	264	0,201	-0,005
	Agressions i abusos sexuals	149	9	158	12,172	126	9	135	10,334	135	6	141	10,748	0,414
	Violacions (Agressions i abusos sexuals amb penetració)	58	1	59	4,545	76	2	78	5,971	77	1	78	5,946	-0,025
	Prostitució i pornografia de menors/incapaços	25	1	26	2,003	18	1	19	1,454	23	0	23	1,753	0,299
	Altres delictes contra la llibertat sexual	21	5	26	2,003	29	8	37	2,832	16	6	22	1,677	-1,155

Taula – Fets contra el patrimoni. Dades absolutes i taxes per 1.000 habitants.

RP Metropolitana Sud	Fets principals coneguts contra el patrimoni	2009				2010				2011				Variació de taxes 2010 – 2011
		PG-ME	PL	Polícia de Catalunya	Taxa x 1.000 hab.	PG-ME	PL	Polícia de Catalunya	Taxa x 1.000 hab.	PG-ME	PL	Polícia de Catalunya	Taxa x 1.000 hab.	
	Delictes contra el patrimoni	28.993	5.318	34.311	26,43	28.475	5.113	33.588	25,71	28.956	5.021	33.977	25,90	0,19
	Delictes referents a vehicles	9.837	2.401	12.238	9,43	9.185	2.101	11.286	8,64	8.614	1.945	10.559	8,05	-0,59
	Robatori amb força	6.987	1.043	8.030	6,19	6.806	1.106	7.912	6,06	6.793	979	7.772	5,92	-0,14
	Furts	4.755	850	5.605	4,32	4.952	880	5.832	4,46	5.641	1.077	6.718	5,12	0,66
	Robatori amb violència i/o intimidació	3.906	328	4.234	3,26	3.709	325	4.034	3,09	4.326	384	4.710	3,59	0,50
	Danys	1.714	562	2.276	1,75	1.855	568	2.423	1,85	1.778	484	2.262	1,72	-0,13
	Altres delictes contra el patrimoni	1.794	134	1.928	1,49	1.968	133	2.101	1,61	1.804	152	1.956	1,49	-0,12
	Faltes contra el patrimoni	22.826	6.347	29.173	22,47	22.403	6.303	28.706	21,97	23.848	6.485	30.333	23,12	1,15
	Falta de furt	14.402	4.057	18.459	14,22	13.949	3.810	17.759	13,59	15.215	4.128	19.343	14,74	1,15
	Falta de danys	6.607	2.027	8.634	6,65	6.505	2.256	8.761	6,71	6.145	2.060	8.205	6,25	-0,45
	Falta d'estafa	1.544	171	1.715	1,32	1.674	164	1.838	1,41	2.030	191	2.221	1,69	0,29
	Falta d'apropiació indeguda	164	21	185	0,14	172	15	187	0,14	173	21	194	0,15	0,00
	Altres faltes contra el patrimoni	109	71	180	0,14	103	58	161	0,12	285	85	370	0,28	0,16

Taula – Delictes referents a vehicles. Dades absolutes i taxes per 1.000 habitants.

RP Metropolitana Sud	Fets principals coneguts referents a vehicles	2009				2010				2011				Variació de taxes 2010 – 2011
		PG-ME	PL	Polícia de Catalunya	Taxa x 1.000 hab.	PG-ME	PL	Polícia de Catalunya	Taxa x 1.000 hab.	PG-ME	PL	Polícia de Catalunya	Taxa x 1.000 hab.	
	Delictes referents a vehicles	9.837	2.401	12.238	9,43	9.185	2.101	11.286	8,64	8.614	1.945	10.559	8,05	-0,59
	Furt i robatori amb força a interior vehicle	7.799	1.822	9.621	7,41	7.327	1.634	8.961	6,86	6.880	1.530	8.410	6,41	-0,45
	Sostracció de vehicle	2.038	579	2.617	2,02	1.858	467	2.325	1,78	1.734	415	2.149	1,64	-0,14

Taula – Faltes. Dades absolutes i taxes per 1.000 habitants.

RP Metropolitana Sud	Fets principals coneguts faltes penals	2009				2010				2011				Variació de taxes 2010 – 2011
		PG-ME	PL	Polícia de Catalunya	Taxa x 1.000 hab.	PG-ME	PL	Polícia de Catalunya	Taxa x 1.000 hab.	PG-ME	PL	Polícia de Catalunya	Taxa x 1.000 hab.	
	Faltes penals	28.158	7.144	35.302	27,19	27.538	7.098	34.636	26,51	29.102	7.272	36.374	27,73	1,21
	Faltes contra el patrimoni	22.826	6.347	29.173	22,47	22.403	6.303	28.706	21,97	23.848	6.485	30.333	23,12	1,15
	Faltes contra les persones	4.923	596	5.519	4,25	4.743	616	5.359	4,10	4.847	604	5.451	4,16	0,05
	Resta de faltes	409	201	610	0,47	392	179	571	0,44	407	183	590	0,45	0,01

Taula – Fets relatius al trànsit. Dades absolutes i taxes per 1.000 habitants.

RP Metropolitana Sud	Fets principals coneguts relatius al trànsit	2009				2010				2011				Variació de taxes 2010 – 2011
		PG-ME	PL	Polícia de Catalunya	Taxa x 1.000 hab.	PG-ME	PL	Polícia de Catalunya	Taxa x 1.000 hab.	PG-ME	PL	Polícia de Catalunya	Taxa x 1.000 hab.	
	Delictes relatius al trànsit	1.805	1.561	3.366	2,59	1.525	1.570	3.095	2,37	1.612	1.622	3.234	2,47	0,10
	Conduir sense permís o llicència	612	527	1.139	0,88	602	498	1.100	0,84	858	682	1.540	1,17	0,33
	Conduir sota els efectes de l'alcohol i de les drogues	949	867	1.816	1,40	725	921	1.646	1,26	616	826	1.442	1,10	-0,16
	Negativa a sotmetre's a les proves	99	100	199	0,15	73	103	176	0,13	63	78	141	0,11	-0,03
	Conducció temerària	108	52	160	0,12	91	40	131	0,10	44	24	68	0,05	-0,05
	Reste de delictes relatius al trànsit	37	15	52	0,04	34	8	42	0,03	31	12	43	0,03	0,00

Gràfic – Taxa de fets penals per 1.000 habitants i variacions interanuals.

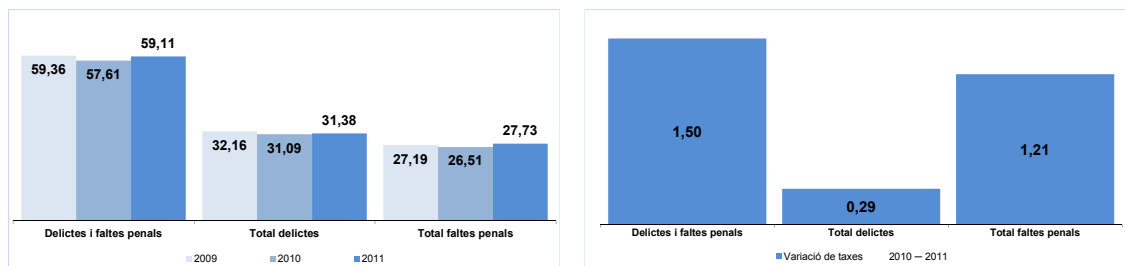

Gràfic – Taxa d'homicidis consumats i temptatives per 100.000 habitants i variacions interanuals.

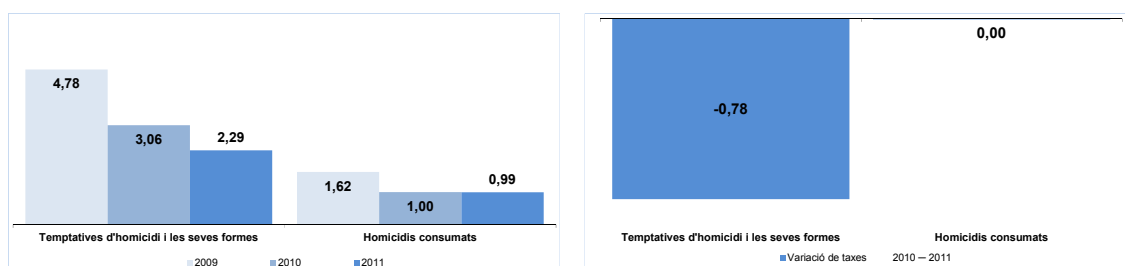

Gràfic – Taxa de delictes contra les persones per 1.000 habitants i variacions interanuals.

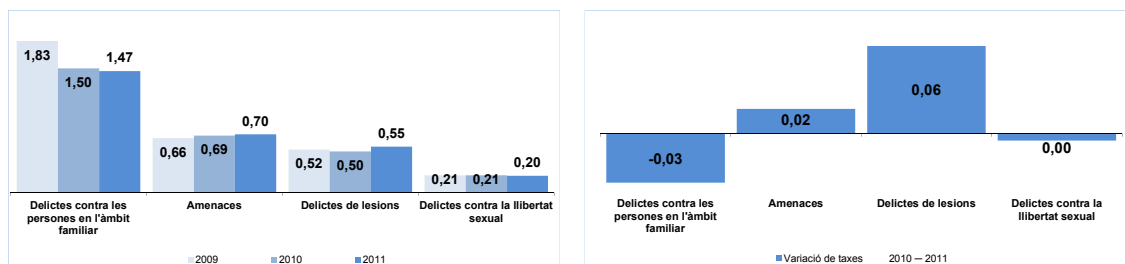

Gràfic – Taxa de faltes contra les persones per 1.000 habitants i variacions interanuals.

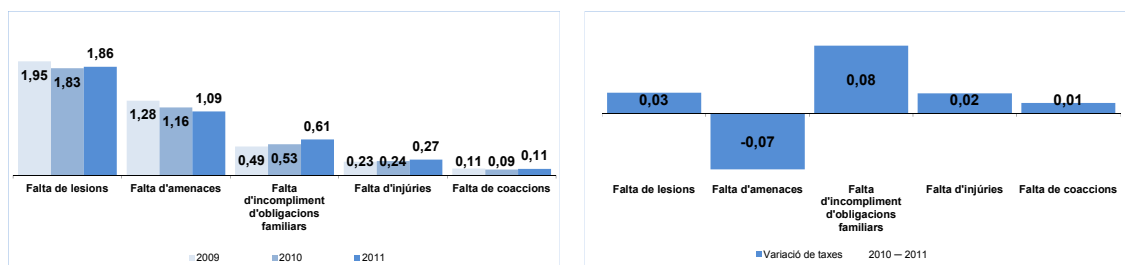

Gràfic – Taxa de delictes contra les persones en l'àmbit familiar per 1.000 habitants i variacions interanuals.

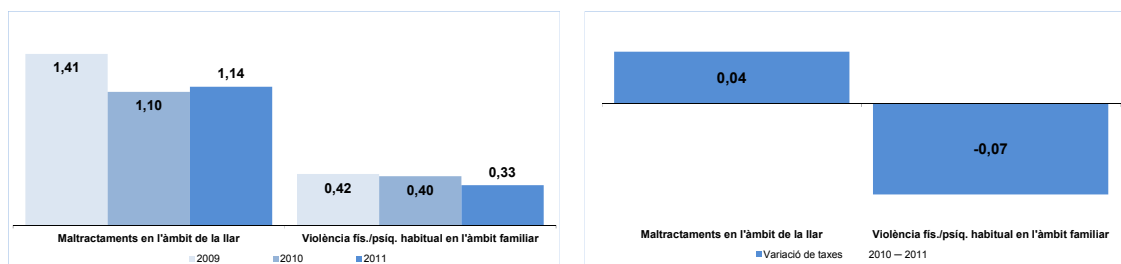

Gràfic – Taxa de delictes contra la llibertat sexual per 100.000 habitants i variacions interanuals.

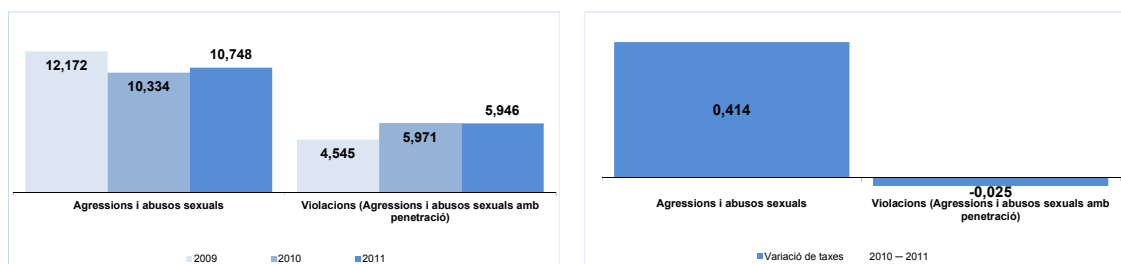

Gràfic – Taxa de delictes contra el patrimoni per 1.000 habitants i variacions interanuals.

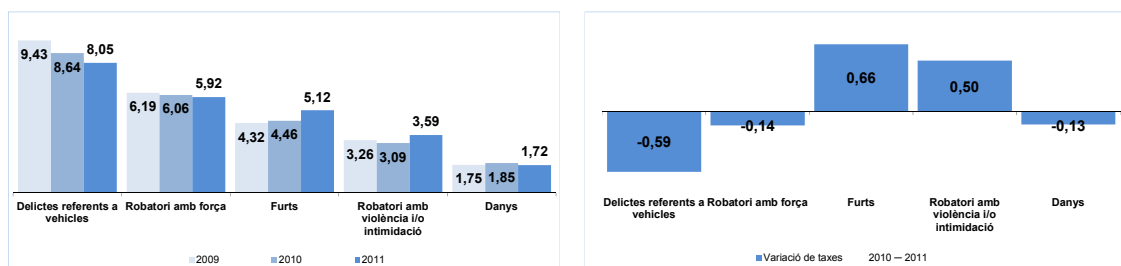

Gràfic – Taxa de faltes contra el patrimoni per 1.000 habitants i variacions interanuals.

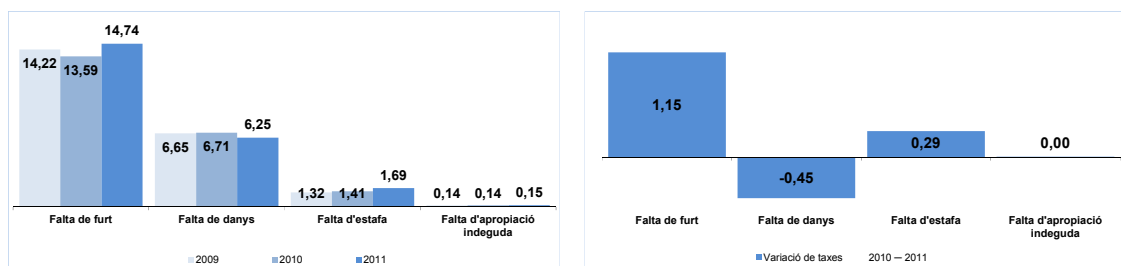

Gràfic – Taxa de delictes referents a vehicles per 1.000 habitants i variacions interanuals.

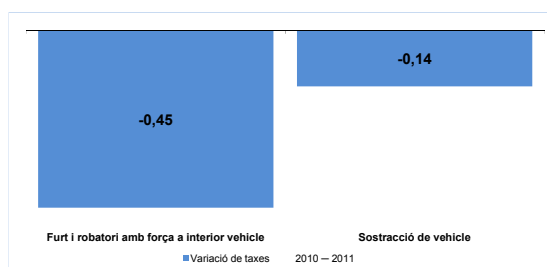
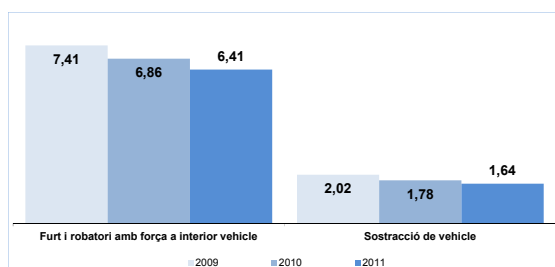

Gràfic – Taxa de faltes per 1.000 habitants i variacions interanuals.

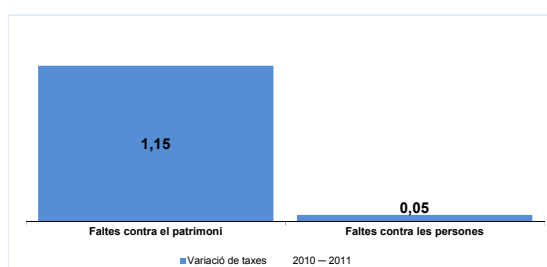
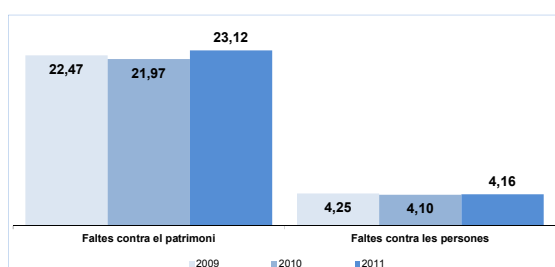

Gràfic – Taxa de fets relatius al trànsit per 1.000 habitants i variacions interanuals.

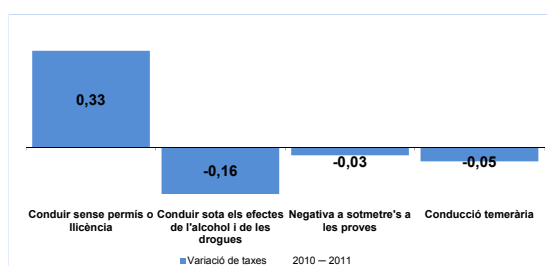
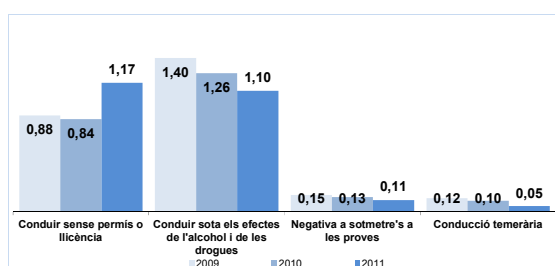

Regió Policial Girona

Taula – Fets penals. Dades absolutes i taxes per 1.000 habitants.

RP Girona	Fets principals coneguts delictes i faltes penals	2009				2010				2011				Variació de taxes 2010 – 2011
		PG-ME	PL	Polícia de Catalunya	Taxa x 1.000 hab.	PG-ME	PL	Polícia de Catalunya	Taxa x 1.000 hab.	PG-ME	PL	Polícia de Catalunya	Taxa x 1.000 hab.	
	Delictes i faltes penals	41.759	10.950	52.709	71,92	42.024	10.970	52.994	71,77	39.662	10.443	50.105	67,54	-4,24
	Total delictes	24.279	5.307	29.586	40,37	25.177	5.524	30.701	41,58	23.457	5.112	28.569	38,51	-3,07
	Total faltes penals	17.480	5.643	23.123	31,55	16.847	5.446	22.293	30,19	16.205	5.331	21.536	29,03	-1,16

Taula – Fets contra les persones. Dades absolutes i taxes per 1.000 habitants⁴².

RP Girona	Fets principals coneguts contra les persones	2009				2010				2011				Variació de taxes 2010 – 2011
		PG-ME	PL	Polícia de Catalunya	Taxa x 1.000 hab.	PG-ME	PL	Polícia de Catalunya	Taxa x 1.000 hab.	PG-ME	PL	Polícia de Catalunya	Taxa x 1.000 hab.	
	Delictes contra les persones	2.827	420	3.247	4,43	2.875	404	3.279	4,44	3.016	437	3.453	4,65	0,21
	Temptatives d'homicidi i les seves formes	16	11	27	3,68	10	10	20	2,71	7	2	9	1,21	-1,50 (*)
	Homicidis consumats	9	0	9	1,23	26	0	26	3,52	12	0	12	1,62	-1,90 (*)
	Delictes contra les persones en l'àmbit familiar	1.343	197	1.540	2,10	1.251	207	1.458	1,97	1.193	217	1.410	1,90	-0,07
	Amenaces	372	64	436	0,59	372	52	424	0,57	552	67	619	0,83	0,26
	Delictes de lesions	385	74	459	0,63	422	76	498	0,67	419	84	503	0,68	0,00
	Delictes contra la llibertat sexual	179	23	202	0,28	189	17	206	0,28	191	19	210	0,28	0,00
	Altres delictes contra les persones	523	51	574	0,78	605	42	647	0,88	642	48	690	0,93	0,05
	Faltes contra les persones	3.035	403	3.438	4,69	3.036	418	3.454	4,68	3.161	404	3.565	4,81	0,13
	Falta de lesions	1.323	212	1.535	2,09	1.272	240	1.512	2,05	1.281	224	1.505	2,03	-0,02
	Falta d'amenaçes	938	110	1.048	1,43	942	108	1.050	1,42	886	97	983	1,32	-0,10
	Falta d'incompliment d'obligacions familiars	376	4	380	0,52	424	9	433	0,59	512	22	534	0,72	0,13
	Falta d'injúries	128	33	161	0,22	144	20	164	0,22	183	28	211	0,28	0,06
	Falta de coaccions	115	14	129	0,18	124	19	143	0,19	127	7	134	0,18	-0,01
	Altres faltes contra les persones	155	30	185	0,25	130	22	152	0,21	172	26	198	0,27	0,06

Taula – Fets contra les persones en l'àmbit familiar. Dades absolutes i taxes per 1.000 habitants.

RP Girona	Fets principals coneguts contra les persones en l'àmbit familiar	2009				2010				2011				Variació de taxes 2010 – 2011
		PG-ME	PL	Polícia de Catalunya	Taxa x 1.000 hab.	PG-ME	PL	Polícia de Catalunya	Taxa x 1.000 hab.	PG-ME	PL	Polícia de Catalunya	Taxa x 1.000 hab.	
	Delictes contra les persones en l'àmbit familiar	1.343	197	1.540	2,10	1.251	207	1.458	1,97	1.193	217	1.410	1,90	-0,07
	Maltractaments en l'àmbit de la llar	1.092	190	1.282	1,75	1.067	203	1.270	1,72	1.066	211	1.277	1,72	0,00
	Violència fís./psiq. habitual en l'àmbit familiar	251	7	258	0,35	184	4	188	0,25	127	6	133	0,18	-0,08
	Faltes contra les persones en l'àmbit familiar	376	4	380	0,52	424	9	433	0,59	512	22	534	0,72	0,13
	Falta d'incompliment d'obligacions familiars	376	4	380	0,52	424	9	433	0,59	512	22	534	0,72	0,13

⁴² A diferència de la resta de tipologies penals –on la taxa es calculada sobre 1.000 habitants, la taxa d'homicidis (consumats i temptatives), és calculada sobre 100.000 habitants[valors marcats amb un (*)].

Taula – Delictes contra la llibertat sexual. Dades absolutes i taxes per 1.000 habitants.

Fets principals coneguts contra la llibertat sexual	2009				2010				2011				Variació de taxes 2010 – 2011
	PG-ME	PL	Polícia de Catalunya	Taxa x 1.000 hab.	PG-ME	PL	Polícia de Catalunya	Taxa x 1.000 hab.	PG-ME	PL	Polícia de Catalunya	Taxa x 1.000 hab.	
Delictes contra la llibertat sexual	179	23	202	0,28	189	17	206	0,28	191	19	210	0,28	0,00
Agressions i abusos sexuals	81	16	97	0,132	103	10	113	0,153	103	15	118	0,159	0,006
Violacions (Agressions i abusos sexuals amb penetració)	59	4	63	0,086	49	1	50	0,068	52	1	53	0,071	0,004
Prostitució i pornografia de menors/incapaços	14	0	14	0,019	10	2	12	0,016	20	0	20	0,027	0,011
Altres delictes contra la llibertat sexual	25	3	28	0,038	27	4	31	0,042	16	3	19	0,026	-0,016

Taula – Fets contra el patrimoni. Dades absolutes i taxes per 1.000 habitants.

Fets principals coneguts contra el patrimoni	2009				2010				2011				Variació de taxes 2010 – 2011
	PG-ME	PL	Polícia de Catalunya	Taxa x 1.000 hab.	PG-ME	PL	Polícia de Catalunya	Taxa x 1.000 hab.	PG-ME	PL	Polícia de Catalunya	Taxa x 1.000 hab.	
Delictes contra el patrimoni	20.166	4.441	24.607	33,57	20.985	4.693	25.678	34,78	19.126	4.271	23.397	31,54	-3,24
Robatori amb força	5.805	861	6.666	9,10	6.608	1.080	7.688	10,41	6.354	998	7.352	9,91	-0,50
Delictes referents a vehicles	6.936	1.687	8.623	11,77	6.717	1.605	8.322	11,27	5.041	1.206	6.247	8,42	-2,85
Furts	3.961	1.006	4.967	6,78	4.147	1.047	5.194	7,03	4.282	1.106	5.388	7,26	0,23
Robatori amb violència i/o intimidació	954	247	1.201	1,64	936	260	1.196	1,62	1.016	258	1.274	1,72	0,10
Danys	1.464	548	2.012	2,75	1.499	601	2.100	2,84	1.312	604	1.916	2,58	-0,26
Altres delictes contra el patrimoni	1.046	92	1.138	1,55	1.078	100	1.178	1,60	1.121	99	1.220	1,64	0,04
Faltes contra el patrimoni	14.210	5.133	19.343	26,39	13.626	4.926	18.552	25,13	12.815	4.823	17.638	23,77	-1,35
Falta de furt	9.894	3.722	13.616	18,58	9.292	3.464	12.756	17,28	8.558	3.331	11.889	16,03	-1,25
Falta de danys	3.333	1.242	4.575	6,24	3.333	1.327	4.660	6,31	3.007	1.355	4.362	5,88	-0,43
Falta d'estafa	722	102	824	1,12	770	90	860	1,16	953	83	1.036	1,40	0,23
Falta d'apropiació indeguda	105	15	120	0,16	88	15	103	0,14	89	13	102	0,14	0,00
Altres faltes contra el patrimoni	156	52	208	0,28	143	30	173	0,23	208	41	249	0,34	0,10

Taula – Delictes referents a vehicles. Dades absolutes i taxes per 1.000 habitants.

Fets principals coneguts referents a vehicles	2009				2010				2011				Variació de taxes 2010 – 2011
	PG-ME	PL	Polícia de Catalunya	Taxa x 1.000 hab.	PG-ME	PL	Polícia de Catalunya	Taxa x 1.000 hab.	PG-ME	PL	Polícia de Catalunya	Taxa x 1.000 hab.	
Delictes referents a vehicles	6.936	1.687	8.623	11,77	6.717	1.605	8.322	11,27	5.041	1.206	6.247	8,42	-2,85
Furt i robatori amb força a interior vehicle	5.601	1.183	6.784	9,26	5.629	1.230	6.859	9,29	4.127	911	5.038	6,79	-2,50
Sostracció de vehicle	1.335	504	1.839	2,51	1.088	375	1.463	1,98	914	295	1.209	1,63	-0,35

Taula – Faltes. Dades absolutes i taxes per 1.000 habitants.

Fets principals coneguts faltes penals	2009				2010				2011				Variació de taxes 2010 – 2011
	PG-ME	PL	Polícia de Catalunya	Taxa x 1.000 hab.	PG-ME	PL	Polícia de Catalunya	Taxa x 1.000 hab.	PG-ME	PL	Polícia de Catalunya	Taxa x 1.000 hab.	
Faltes penals	17.480	5.643	23.123	31,55	16.847	5.446	22.293	30,19	16.205	5.331	21.536	29,03	-1,16
Faltes contra el patrimoni	14.210	5.133	19.343	26,39	13.626	4.926	18.552	25,13	12.815	4.823	17.638	23,77	-1,35
Faltes contra les persones	3.035	403	3.438	4,69	3.036	418	3.454	4,68	3.161	404	3.565	4,81	0,13
Resta de faltes	235	107	342	0,47	185	102	287	0,39	229	104	333	0,45	0,06

Taula – Fets relatius al trànsit. Dades absolutes i taxes per 1.000 habitants.

	2009				2010				2011				Variació de taxes 2010 – 2011
	PG-ME	PL	Polícia de Catalunya	Taxa x 1.000 hab.	PG-ME	PL	Polícia de Catalunya	Taxa x 1.000 hab.	PG-ME	PL	Polícia de Catalunya	Taxa x 1.000 hab.	
RP Girona													
Delictes relatius al trànsit	1.459	1.720	3.179	4,34	1.326	1.559	2.885	3,91	1.580	1.554	3.134	4,22	0,32
Conduir sota els efectes de l'alcohol i de les drogues	809	958	1.767	2,41	696	838	1.534	2,08	730	697	1.427	1,92	-0,15
Conduir sense permís o llicència	451	614	1.065	1,45	436	553	989	1,34	680	725	1.405	1,89	0,55
Negativa a sotmetre's a les proves	102	108	210	0,29	105	125	230	0,31	95	95	190	0,26	-0,06
Conducció temerària	63	31	94	0,13	58	33	91	0,12	44	27	71	0,10	-0,03
Reste de delictes relatius al trànsit	34	9	43	0,06	31	10	41	0,06	31	10	41	0,06	0,00

Gràfic – Taxa de fets penals per 1.000 habitants i variacions interanuals.

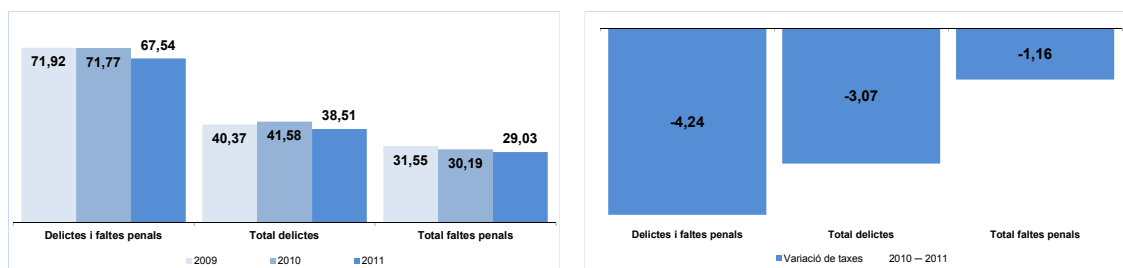

Gràfic – Taxa d'homicidis consumats i temptatives per 100.000 habitants i variacions interanuals.

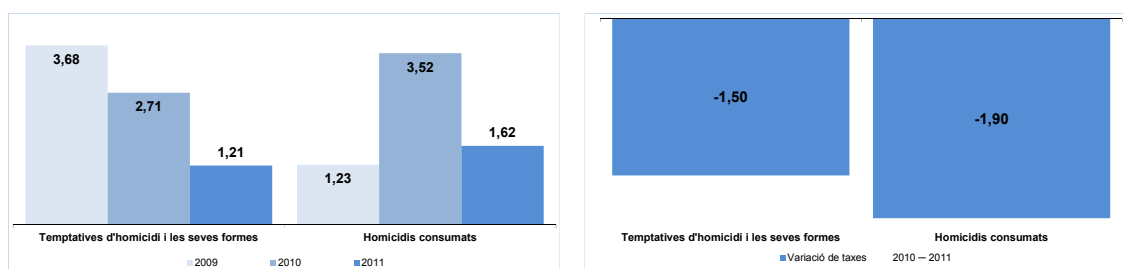

Gràfic – Taxa de delictes contra les persones per 1.000 habitants i variacions interanuals.

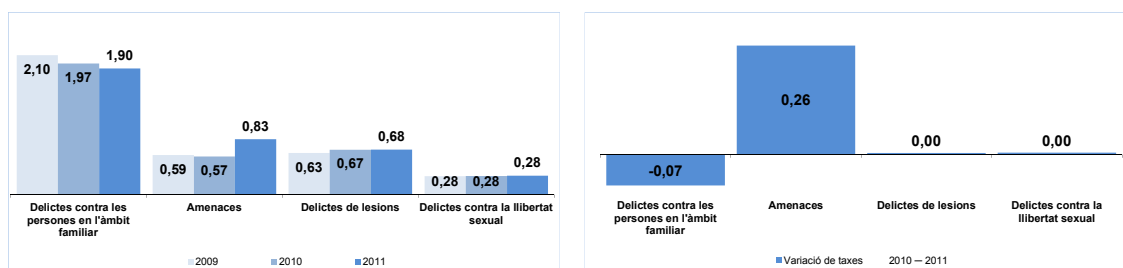

Gràfic – Taxa de faltes contra les persones per 1.000 habitants i variacions interanuals.

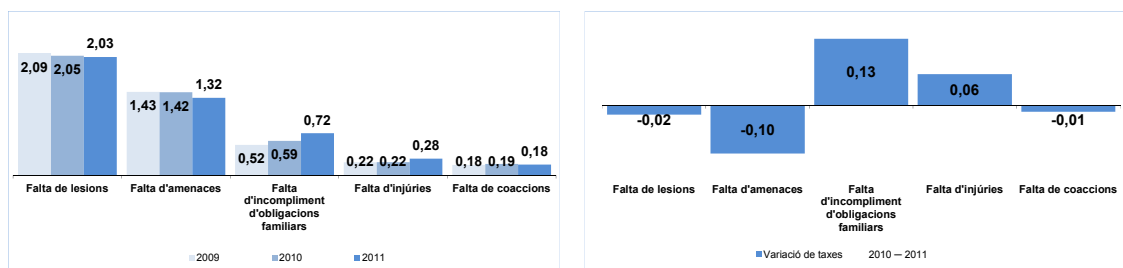

Gràfic – Taxa de delictes contra les persones en l'àmbit familiar per 1.000 habitants i variacions interanuals.

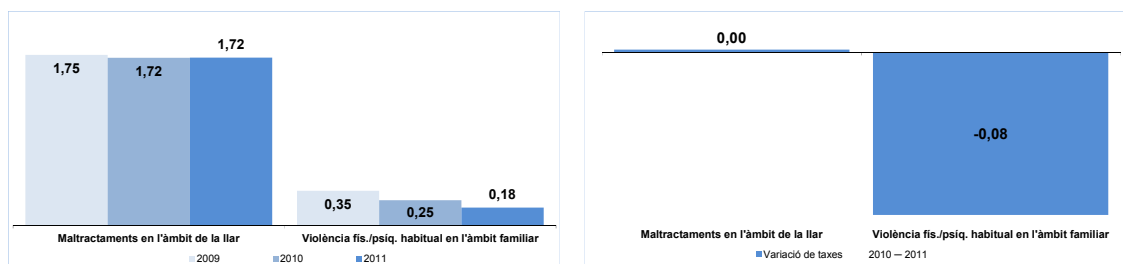

Gràfic – Taxa de delictes contra la llibertat sexual per 100.000 habitants i variacions interanuals.

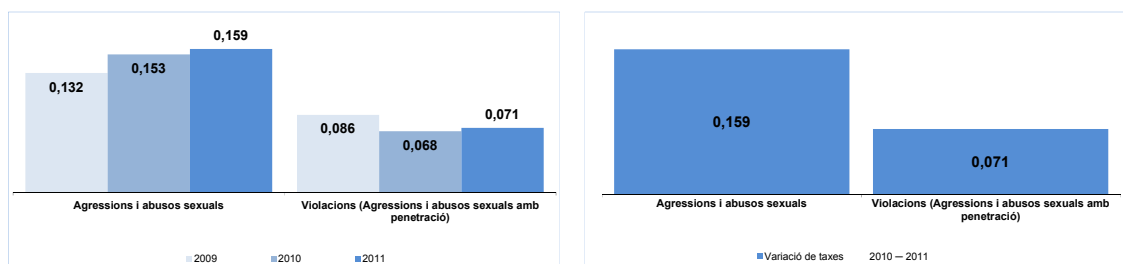

Gràfic – Taxa de delictes contra el patrimoni per 1.000 habitants i variacions interanuals.

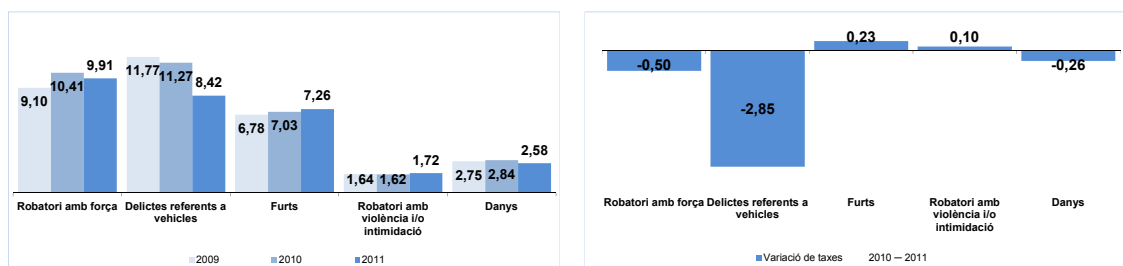

Gràfic – Taxa de faltes contra el patrimoni per 1.000 habitants i variacions interanuals.

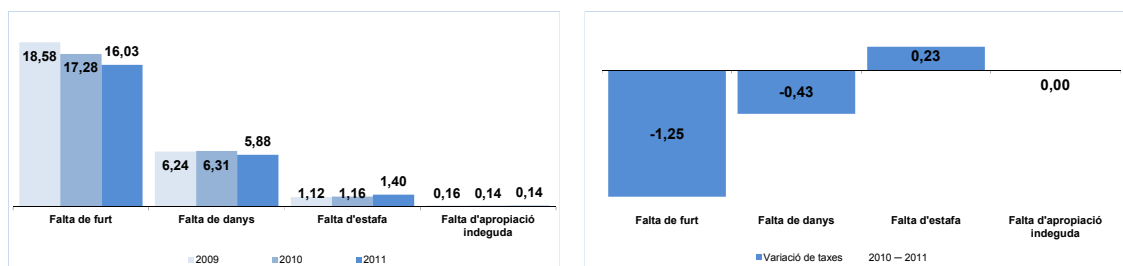

Gràfic – Taxa de delictes referents a vehicles per 1.000 habitants i variacions interanuals.

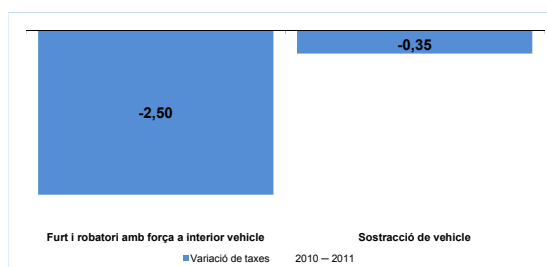
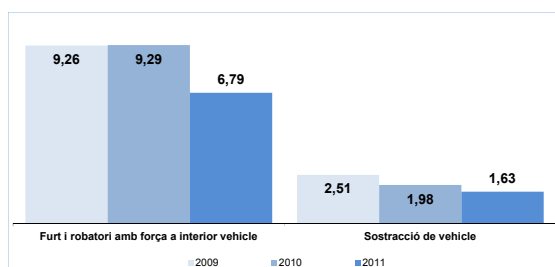

Gràfic – Taxa de faltes per 1.000 habitants i variacions interanuals.

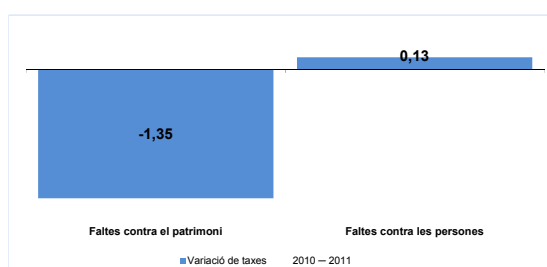
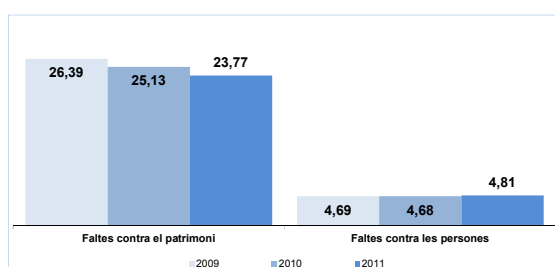

Gràfic – Taxa de fets relatius al trànsit per 1.000 habitants i variacions interanuals.

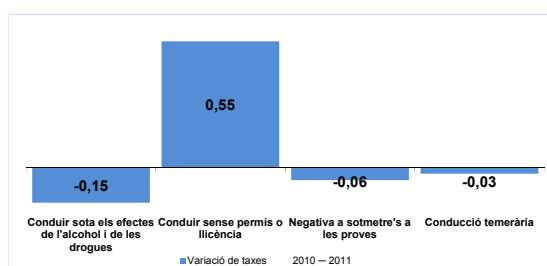
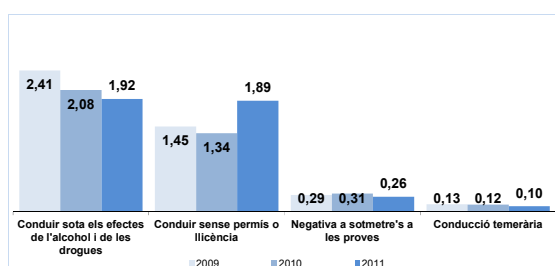

Regió Policial Camp de Tarragona

Taula – Fets penals. Dades absolutes i taxes per 1.000 habitants.

RP Camp de Tarragona	Fets principals coneguts delictes i faltes penals	2009				2010				2011				Variació de taxes 2010 – 2011
		PG-ME	PL	Polícia de Catalunya	Taxa x 1.000 hab.	PG-ME	PL	Polícia de Catalunya	Taxa x 1.000 hab.	PG-ME	PL	Polícia de Catalunya	Taxa x 1.000 hab.	
	Delictes i faltes penals	38.170	15.589	53.759	87,78	35.715	15.820	51.535	83,55	35.093	15.526	50.619	81,67	-1,87
	Total delictes	23.221	7.893	31.114	50,80	21.193	7.519	28.712	46,55	20.675	6.690	27.365	44,15	-2,39
	Total faltes penals	14.949	7.696	22.645	36,97	14.522	8.301	22.823	37,00	14.418	8.836	23.254	37,52	0,52

Taula – Fets contra les persones. Dades absolutes i taxes per 1.000 habitants⁴³.

RP Camp de Tarragona	Fets principals coneguts contra les persones	2009				2010				2011				Variació de taxes 2010 – 2011
		PG-ME	PL	Polícia de Catalunya	Taxa x 1.000 hab.	PG-ME	PL	Polícia de Catalunya	Taxa x 1.000 hab.	PG-ME	PL	Polícia de Catalunya	Taxa x 1.000 hab.	
	Delictes contra les persones	2.447	764	3.211	5,24	2.340	757	3.097	5,02	2.428	662	3.090	4,99	-0,03
	Temptatives d'homicidi i les seves formes	23	6	29	4,74	29	5	34	5,51	22	5	27	4,36	-1,16 (*)
	Homicidis consumats	5	0	5	0,82	10	0	10	1,62	7	0	7	1,13	-0,49 (*)
	Delictes contra les persones en l'àmbit familiar	1.178	383	1.561	2,55	1.039	371	1.410	2,29	1.009	308	1.317	2,12	-0,16
	Amenaces	390	140	530	0,87	406	131	537	0,87	479	124	603	0,97	0,10
	Delictes de lesions	273	124	397	0,65	291	117	408	0,66	293	106	399	0,64	-0,02
	Delictes contra la llibertat sexual	161	30	191	0,31	124	30	154	0,25	137	25	162	0,26	0,01
	Altres delictes contra les persones	417	81	498	0,81	441	103	544	0,88	481	94	575	0,93	0,05
	Faltes contra les persones	2.579	841	3.420	5,58	2.635	924	3.559	5,77	2.819	967	3.786	6,11	0,34
	Falta de lesions	1.077	417	1.494	2,44	1.031	453	1.484	2,41	1.062	462	1.524	2,46	0,05
	Falta d'amenaçes	865	270	1.135	1,85	827	272	1.099	1,78	876	257	1.133	1,83	0,05
	Falta d'incompliment d'obligacions familiars	326	16	342	0,56	337	45	382	0,62	451	56	507	0,82	0,20
	Falta d'injúries	124	68	192	0,31	173	66	239	0,39	175	95	270	0,44	0,05
	Falta de coaccions	93	22	115	0,19	125	24	149	0,24	120	21	141	0,23	-0,01
	Altres faltes contra les persones	94	48	142	0,23	142	64	206	0,33	135	76	211	0,34	0,01

Taula – Fets contra les persones en l'àmbit familiar. Dades absolutes i taxes per 1.000 habitants.

RP Camp de Tarragona	Fets principals coneguts contra les persones en l'àmbit familiar	2009				2010				2011				Variació de taxes 2010 – 2011
		PG-ME	PL	Polícia de Catalunya	Taxa x 1.000 hab.	PG-ME	PL	Polícia de Catalunya	Taxa x 1.000 hab.	PG-ME	PL	Polícia de Catalunya	Taxa x 1.000 hab.	
	Delictes contra les persones en l'àmbit familiar	1.178	383	1.561	2,55	1.039	371	1.410	2,29	1.009	308	1.317	2,12	-0,16
	Maltractaments en l'àmbit de la llar	762	337	1.099	1,79	682	340	1.022	1,66	659	282	941	1,52	-0,14
	Violència fís./psiq. habitual en l'àmbit familiar	416	46	462	0,75	357	31	388	0,63	350	26	376	0,61	-0,02
	Faltes contra les persones en l'àmbit familiar	326	16	342	0,56	337	45	382	0,62	451	56	507	0,82	0,20
	Falta d'incompliment d'obligacions familiars	326	16	342	0,56	337	45	382	0,62	451	56	507	0,82	0,20

⁴³ A diferència de la resta de tipologies penals –on la taxa es calculada sobre 1.000 habitants, la taxa d'homicidis (consumats i temptatives), és calculada sobre 100.000 habitants[valors marcats amb un (*)].

Taula – Delictes contra la llibertat sexual. Dades absolutes i taxes per 1.000 habitants.

RP Camp de Tarragona	Fets principals coneguts contra la llibertat sexual	2009				2010				2011				Variació de taxes 2010 – 2011
		PG-ME	PL	Polícia de Catalunya	Taxa x 1.000 hab.	PG-ME	PL	Polícia de Catalunya	Taxa x 1.000 hab.	PG-ME	PL	Polícia de Catalunya	Taxa x 1.000 hab.	
	Delictes contra la llibertat sexual	161	30	191	0,312	124	30	154	0,250	137	25	162	0,261	0,012
	Agressions i abusos sexuals	85	14	99	0,162	63	14	77	0,125	77	7	84	0,136	0,011
	Violacions (Agressions i abusos sexuals amb penetració)	49	4	53	0,087	34	3	37	0,060	30	4	34	0,055	-0,005
	Prostitució i pornografia de menors/incapaços	6	2	8	0,013	9	4	13	0,021	17	2	19	0,031	0,010
	Altres delictes contra la llibertat sexual	21	10	31	0,051	18	9	27	0,044	13	12	25	0,040	-0,003

Taula – Fets contra el patrimoni. Dades absolutes i taxes per 1.000 habitants.

RP Camp de Tarragona	Fets principals coneguts contra el patrimoni	2009				2010				2011				Variació de taxes 2010 – 2011
		PG-ME	PL	Polícia de Catalunya	Taxa x 1.000 hab.	PG-ME	PL	Polícia de Catalunya	Taxa x 1.000 hab.	PG-ME	PL	Polícia de Catalunya	Taxa x 1.000 hab.	
	Delictes contra el patrimoni	19.667	6.472	26.139	42,68	17.674	6.245	23.919	38,78	17.081	5.564	22.645	36,54	-2,24
	Robatori amb força	6.588	1.864	8.452	13,80	6.300	2.073	8.373	13,57	6.111	1.718	7.829	12,63	-0,94
	Delictes referents a vehicles	6.375	2.364	8.739	14,27	4.800	1.842	6.642	10,77	4.309	1.575	5.884	9,49	-1,27
	Furts	2.915	983	3.898	6,36	2.965	980	3.945	6,40	3.164	1.000	4.164	6,72	0,32
	Robatori amb violència i/o intimidació	1.476	430	1.906	3,11	1.294	454	1.748	2,83	1.274	482	1.756	2,83	0,00
	Danys	1.297	619	1.916	3,13	1.230	713	1.943	3,15	1.078	624	1.702	2,75	-0,40
	Altres delictes contra el patrimoni	1.016	212	1.228	2,01	1.085	183	1.268	2,06	1.145	165	1.310	2,11	0,05
	Faltes contra el patrimoni	12.189	6.728	18.917	30,89	11.715	7.230	18.945	30,71	11.398	7.667	19.065	30,76	0,05
	Falta de furt	7.916	4.699	12.615	20,60	7.635	4.910	12.545	20,34	7.358	5.355	12.713	20,51	0,18
	Falta de danys	3.241	1.801	5.042	8,23	2.975	2.049	5.024	8,14	2.650	2.002	4.652	7,51	-0,64
	Falta d'estafa	873	166	1.039	1,70	975	199	1.174	1,90	908	219	1.127	1,82	-0,08
	Falta d'apropiació indeguda	83	15	98	0,16	73	29	102	0,17	120	17	137	0,22	0,06
	Altres faltes contra el patrimoni	76	47	123	0,20	57	43	100	0,16	362	74	436	0,70	0,54

Taula – Delictes referents a vehicles. Dades absolutes i taxes per 1.000 habitants.

RP Camp de Tarragona	Fets principals coneguts referents a vehicles	2009				2010				2011				Variació de taxes 2010 – 2011
		PG-ME	PL	Polícia de Catalunya	Taxa x 1.000 hab.	PG-ME	PL	Polícia de Catalunya	Taxa x 1.000 hab.	PG-ME	PL	Polícia de Catalunya	Taxa x 1.000 hab.	
	Delictes referents a vehicles	6.375	2.364	8.739	14,27	4.800	1.842	6.642	10,77	4.309	1.575	5.884	9,49	-1,27
	Furt i robatori amb força a interior vehicle	5.322	1.866	7.188	11,74	3.975	1.460	5.435	8,81	3.622	1.226	4.848	7,82	-0,99
	Sostracció de vehicle	1.053	498	1.551	2,53	825	382	1.207	1,96	687	349	1.036	1,67	-0,29

Taula – Faltes. Dades absolutes i taxes per 1.000 habitants.

RP Camp de Tarragona	Fets principals coneguts faltes penals	2009				2010				2011				Variació de taxes 2010 – 2011
		PG-ME	PL	Polícia de Catalunya	Taxa x 1.000 hab.	PG-ME	PL	Polícia de Catalunya	Taxa x 1.000 hab.	PG-ME	PL	Polícia de Catalunya	Taxa x 1.000 hab.	
	Faltes penals	14.949	7.696	22.645	36,97	14.522	8.301	22.823	37,00	14.418	8.836	23.254	37,52	0,52
	Faltes contra el patrimoni	12.189	6.728	18.917	30,89	11.715	7.230	18.945	30,71	11.398	7.667	19.065	30,76	0,05
	Faltes contra les persones	2.579	841	3.420	5,58	2.635	924	3.559	5,77	2.819	967	3.786	6,11	0,34
	Resta de faltes	181	127	308	0,50	172	147	319	0,52	201	202	403	0,65	0,13

Taula – Fets relatius al trànsit. Dades absolutes i taxes per 1.000 habitants.

RP Camp de Tarragona	Fets principals coneguts relatius al trànsit	2009				2010				2011				Variació de taxes 2010 – 2011
		PG-ME	PL	Polícia de Catalunya	Taxa x 1.000 hab.	PG-ME	PL	Polícia de Catalunya	Taxa x 1.000 hab.	PG-ME	PL	Polícia de Catalunya	Taxa x 1.000 hab.	
	Delictes relatius al trànsit	1.492	1.454	2.946	4,81	1.372	1.350	2.722	4,41	1.495	1.525	3.020	4,87	0,46
	Conduir sense permís o llicència	533	487	1.020	1,67	562	427	989	1,60	789	623	1.412	2,28	0,67
	Conduir sota els efectes de l'alcohol i de les drogues	775	805	1.580	2,58	644	758	1.402	2,27	599	757	1.356	2,19	-0,08
	Negativa a sotmetre's a les proves	65	98	163	0,27	51	93	144	0,23	49	100	149	0,24	0,01
	Conducció temerària	80	41	121	0,20	96	55	151	0,24	47	28	75	0,12	-0,12
	Reste de delictes relatius al trànsit	39	23	62	0,10	19	17	36	0,06	11	17	28	0,05	-0,01

Gràfic – Taxa de fets penals per 1.000 habitants i variacions interanuals.

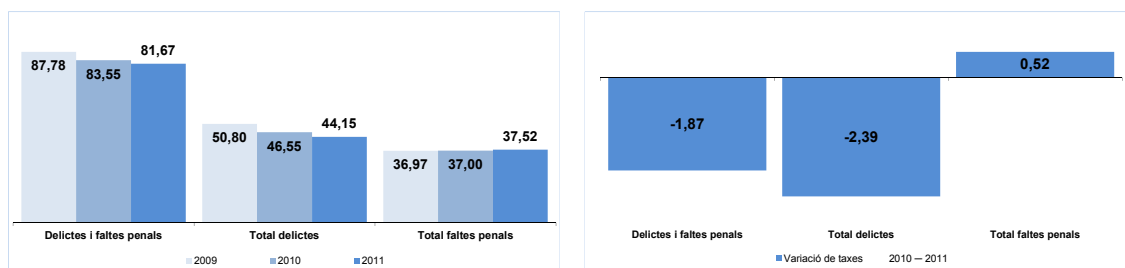

Gràfic –Taxa d'homicidis consumats i temptatives per 100.000 habitants i variacions interanuals.

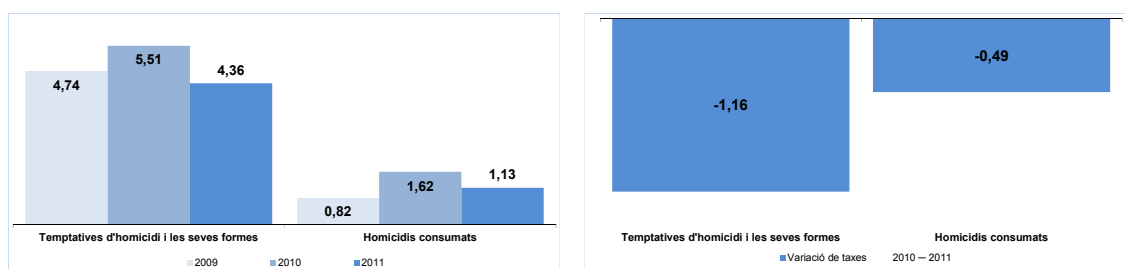

Gràfic –Taxa de delictes contra les persones per 1.000 habitants i variacions interanuals.

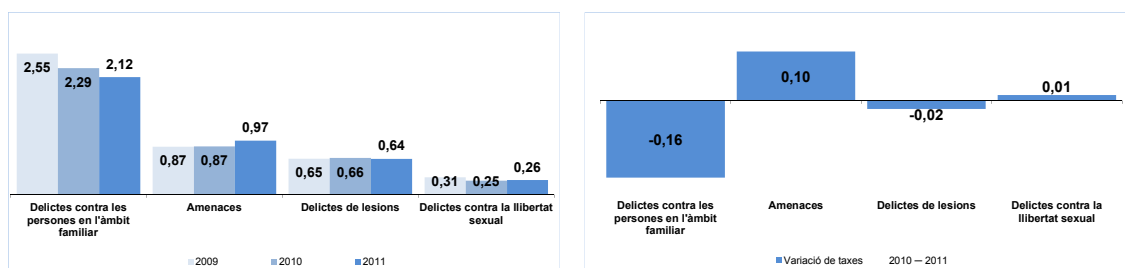

Gràfic –Taxa de faltes contra les persones per 1.000 habitants i variacions interanuals.

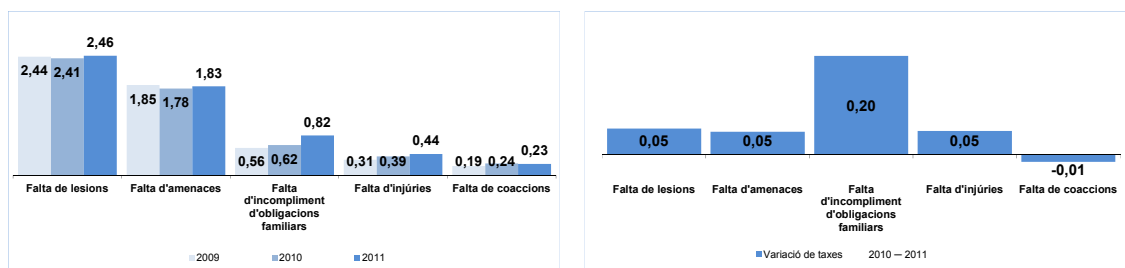

Gràfic – Taxa de delictes contra les persones en l'àmbit familiar per 1.000 habitants i variacions interanuals.

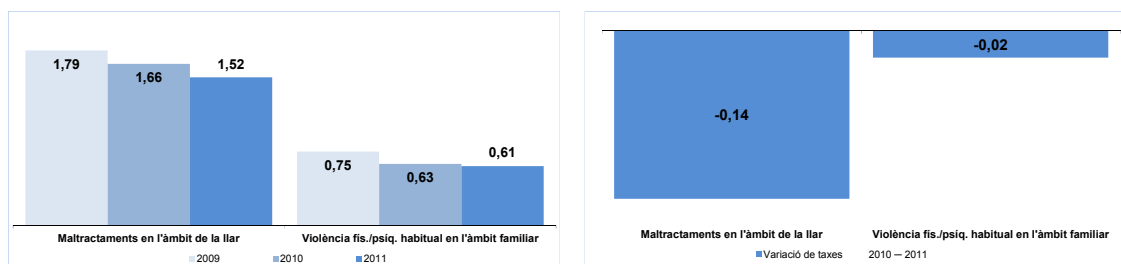

Gràfic – Taxa de delictes contra la llibertat sexual per 100.000 habitants i variacions interanuals.

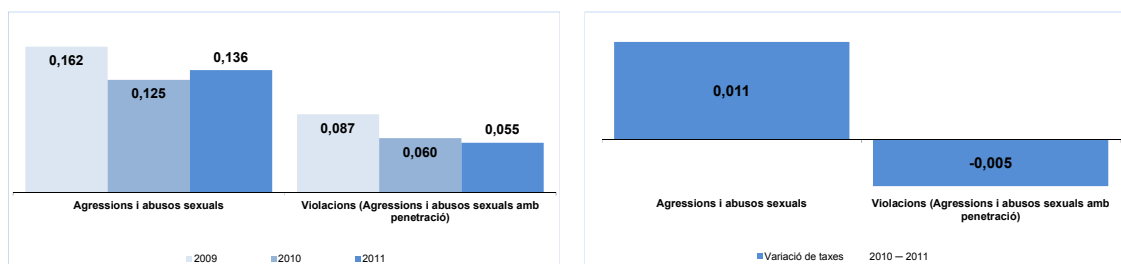

Gràfic – Taxa de delictes contra el patrimoni per 1.000 habitants i variacions interanuals.

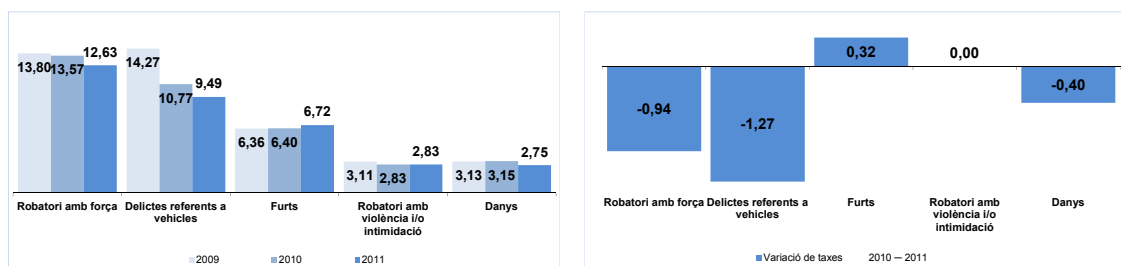

Gràfic – Taxa de faltes contra el patrimoni per 1.000 habitants i variacions interanuals.

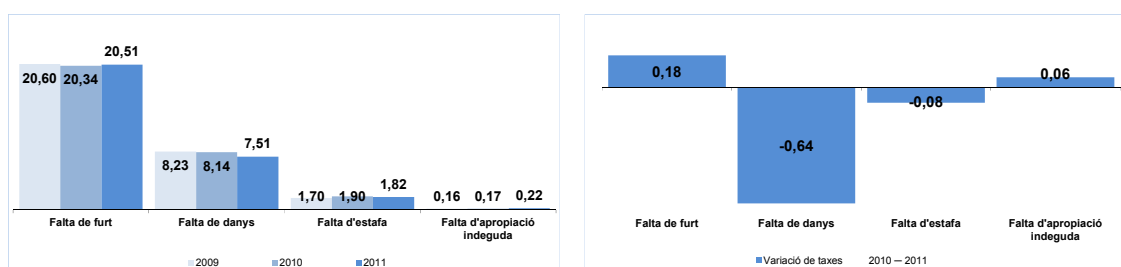

Gràfic – Taxa de delictes referents a vehicles per 1.000 habitants i variacions interanuals.

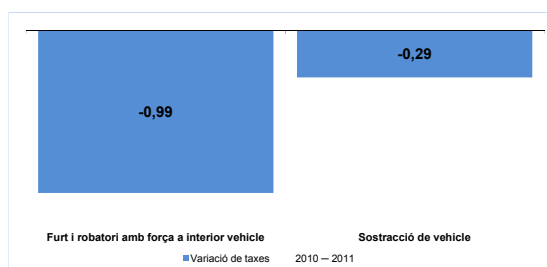
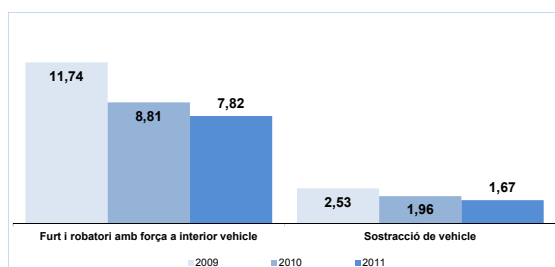

Gràfic – Taxa de faltes per 1.000 habitants i variacions interanuals.

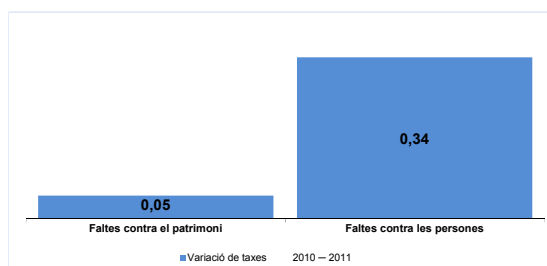
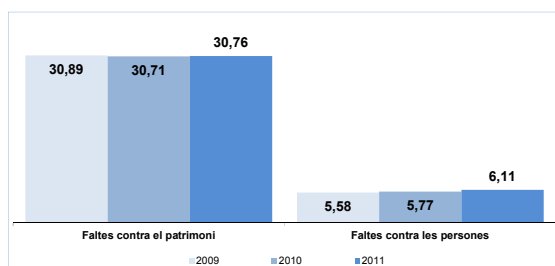

Gràfic – Taxa de fets relatius al trànsit per 1.000 habitants i variacions interanuals.

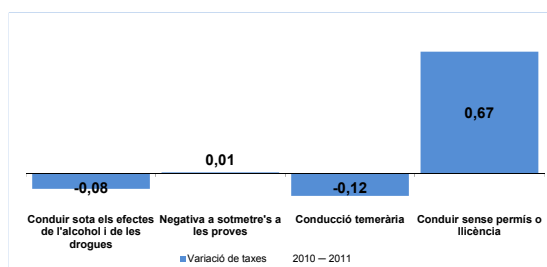
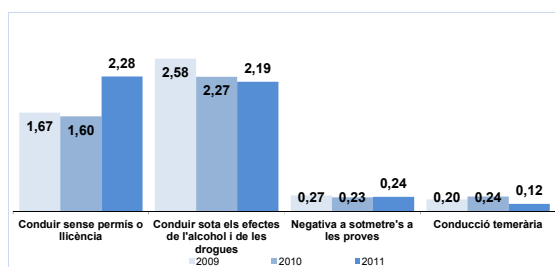

Regió Policial Central

Taula – Fets penals. Dades absolutes i taxes per 1.000 habitants.

RP Central	Fets principals coneguts delictes i faltes penals	2009				2010				2011				Variació de taxes 2010 – 2011
		PG-ME	PL	Polícia de Catalunya	Taxa x 1.000 hab.	PG-ME	PL	Polícia de Catalunya	Taxa x 1.000 hab.	PG-ME	PL	Polícia de Catalunya	Taxa x 1.000 hab.	
	Delictes i faltes penals	13.160	3.195	16.355	32,09	13.220	2.956	16.176	31,59	12.820	3.107	15.927	30,99	-0,60
	Total delictes	7.266	1.309	8.575	16,82	7.303	1.201	8.504	16,61	7.015	1.253	8.268	16,09	-0,52
	Total faltes penals	5.894	1.886	7.780	15,26	5.917	1.755	7.672	14,98	5.805	1.854	7.659	14,90	-0,08

Taula – Fets contra les persones. Dades absolutes i taxes per 1.000 habitants⁴⁴.

RP Central	Fets principals coneguts contra les persones	2009				2010				2011				Variació de taxes 2010 – 2011
		PG-ME	PL	Polícia de Catalunya	Taxa x 1.000 hab.	PG-ME	PL	Polícia de Catalunya	Taxa x 1.000 hab.	PG-ME	PL	Polícia de Catalunya	Taxa x 1.000 hab.	
	Delictes contra les persones	1.633	135	1.768	3,47	1.584	115	1.699	3,32	1.459	101	1.560	3,04	-0,28
	Temptatives d'homicidi i les seves formes	8	1	9	1,77	6	0	6	1,17	8	0	8	1,56	0,39 (*)
	Homicidis consumats	5	0	5	0,98	2	0	2	0,39	0	0	0	0,00	-0,39 (*)
	Delictes contra les persones en l'àmbit familiar	952	88	1.040	2,04	852	63	915	1,79	804	74	878	1,71	-0,08
	Delictes de lesions	196	13	209	0,41	195	21	216	0,42	187	10	197	0,38	-0,04
	Amenaces	185	21	206	0,40	192	8	200	0,39	171	8	179	0,35	-0,04
	Delictes contra la llibertat sexual	70	4	74	0,15	85	3	88	0,17	83	3	86	0,17	0,00
	Altres delictes contra les persones	217	8	225	0,44	252	20	272	0,53	206	6	212	0,41	-0,12
	Faltes contra les persones	1.495	184	1.679	3,29	1.455	183	1.638	3,20	1.502	188	1.690	3,29	0,09
	Falta de lesions	650	85	735	1,44	585	86	671	1,31	587	87	674	1,31	0,00
	Falta d'amenaques	475	59	534	1,05	418	56	474	0,93	449	55	504	0,98	0,06
	Falta d'incompliment d'obligacions familiars	191	7	198	0,39	236	11	247	0,48	273	9	282	0,55	0,07
	Falta d'injúries	67	14	81	0,16	105	8	113	0,22	88	12	100	0,19	-0,03
	Falta de coaccions	55	3	58	0,11	70	12	82	0,16	59	10	69	0,13	-0,03
	Altres faltes contra les persones	57	16	73	0,14	41	10	51	0,10	46	15	61	0,12	0,02

Taula – Fets contra les persones en l'àmbit familiar. Dades absolutes i taxes per 1.000 habitants.

RP Central	Fets principals coneguts contra les persones en l'àmbit familiar	2009				2010				2011				Variació de taxes 2010 – 2011
		PG-ME	PL	Polícia de Catalunya	Taxa x 1.000 hab.	PG-ME	PL	Polícia de Catalunya	Taxa x 1.000 hab.	PG-ME	PL	Polícia de Catalunya	Taxa x 1.000 hab.	
	Delictes contra les persones en l'àmbit familiar	952	88	1.040	2,04	852	63	915	1,79	804	74	878	1,71	-0,08
	Violència fis. psiq. habitual en l'àmbit familiar	617	43	660	1,29	569	30	599	1,17	522	45	567	1,10	-0,07
	Maltractaments en l'àmbit de la llar	335	45	380	0,75	283	33	316	0,62	282	29	311	0,61	-0,01
	Faltes contra les persones en l'àmbit familiar	191	7	198	0,39	236	11	247	0,48	273	9	282	0,55	0,07
	Falta d'incompliment d'obligacions familiars	191	7	198	0,39	236	11	247	0,48	273	9	282	0,55	0,07

⁴⁴ A diferència de la resta de tipologies penals –on la taxa es calculada sobre 1.000 habitants, la taxa d'homicidis (consumats i temptatives), és calculada sobre 100.000 habitants[valors marcats amb un (*)].

Taula – Delictes contra la llibertat sexual. Dades absolutes i taxes per 1.000 habitants.

Fets principals coneguts contra la llibertat sexual	2009				2010				2011				Variació de taxes 2010 – 2011
	PG-ME	PL	Polícia de Catalunya	Taxa x 1.000 hab.	PG-ME	PL	Polícia de Catalunya	Taxa x 1.000 hab.	PG-ME	PL	Polícia de Catalunya	Taxa x 1.000 hab.	
Delictes contra la llibertat sexual	70	4	74	0,145	85	3	88	0,172	83	3	86	0,168	-0,004
Agressions i abusos sexuals	37	2	39	0,077	41	2	43	0,084	51	2	53	0,103	0,020
Violacions (Agressions i abusos sexuals amb penetració)	27	0	27	0,053	29	0	29	0,057	22	0	22	0,043	-0,014
Prostitució i pornografia de menors/incapaços	2	1	3	0,006	3	0	3	0,006	4	1	5	0,010	0,004
Altres delictes contra la llibertat sexual	4	1	5	0,010	12	1	13	0,025	6	0	6	0,012	-0,014

Taula – Fets contra el patrimoni. Dades absolutes i taxes per 1.000 habitants.

Fets principals coneguts contra el patrimoni	2009				2010				2011				Variació de taxes 2010 – 2011
	PG-ME	PL	Polícia de Catalunya	Taxa x 1.000 hab.	PG-ME	PL	Polícia de Catalunya	Taxa x 1.000 hab.	PG-ME	PL	Polícia de Catalunya	Taxa x 1.000 hab.	
Delictes contra el patrimoni	4.929	1.112	6.041	11,85	5.049	999	6.048	11,81	4.875	1.073	5.948	11,57	-0,24
Robatori amb força	1.901	303	2.204	4,32	2.168	303	2.471	4,83	1.930	332	2.262	4,40	-0,43
Delictes referents a vehicles	1.190	436	1.626	3,19	1.025	359	1.384	2,70	1.000	362	1.362	2,65	-0,05
Furts	965	200	1.165	2,29	1.033	180	1.213	2,37	1.062	200	1.262	2,46	0,09
Robatori amb violència i/o intimidació	332	40	372	0,73	296	53	349	0,68	348	54	402	0,78	0,10
Danys	303	104	407	0,80	327	96	423	0,83	289	112	401	0,78	-0,05
Altres delictes contra el patrimoni	238	29	267	0,52	200	8	208	0,41	246	13	259	0,50	0,09
Faltes contra el patrimoni	4.293	1.651	5.944	11,66	4.334	1.532	5.866	11,46	4.204	1.601	5.805	11,30	-0,16
Falta de furt	2.428	872	3.300	6,47	2.479	798	3.277	6,40	2.366	836	3.202	6,23	-0,17
Falta de danys	1.490	676	2.166	4,25	1.497	625	2.122	4,14	1.472	673	2.145	4,17	0,03
Falta d'estafa	153	19	172	0,34	151	26	177	0,35	163	25	188	0,37	0,02
Falta d'apropiació indeguda	64	18	82	0,16	55	7	62	0,12	47	7	54	0,11	-0,02
Altres faltes contra el patrimoni	158	66	224	0,44	152	76	228	0,45	156	60	216	0,42	-0,02

Taula – Delictes referents a vehicles. Dades absolutes i taxes per 1.000 habitants.

Fets principals coneguts referents a vehicles	2009				2010				2011				Variació de taxes 2010 – 2011
	PG-ME	PL	Polícia de Catalunya	Taxa x 1.000 hab.	PG-ME	PL	Polícia de Catalunya	Taxa x 1.000 hab.	PG-ME	PL	Polícia de Catalunya	Taxa x 1.000 hab.	
Delictes referents a vehicles	1.190	436	1.626	3,19	1.025	359	1.384	2,70	1.000	362	1.362	2,65	-0,05
Furt i robatori amb força a interior vehicle	953	349	1.302	2,55	834	302	1.136	2,22	822	309	1.131	2,20	-0,02
Sostracció de vehicle	237	87	324	0,64	191	57	248	0,48	178	53	231	0,45	-0,03

Taula – Faltes. Dades absolutes i taxes per 1.000 habitants.

Fets principals coneguts faltes penals	2009				2010				2011				Variació de taxes 2010 – 2011
	PG-ME	PL	Polícia de Catalunya	Taxa x 1.000 hab.	PG-ME	PL	Polícia de Catalunya	Taxa x 1.000 hab.	PG-ME	PL	Polícia de Catalunya	Taxa x 1.000 hab.	
Faltes penals	5.894	1.886	7.780	15,26	5.917	1.755	7.672	14,98	5.805	1.854	7.659	14,90	-0,08
Faltes contra el patrimoni	4.293	1.651	5.944	11,66	4.334	1.532	5.866	11,46	4.204	1.601	5.805	11,30	-0,16
Faltes contra les persones	1.495	184	1.679	3,29	1.455	183	1.638	3,20	1.502	188	1.690	3,29	0,09
Resta de faltes	106	51	157	0,31	128	40	168	0,33	99	65	164	0,32	-0,01

Taula – Fets relatius al trànsit. Dades absolutes i taxes per 1.000 habitants.

	Fets principals coneguts relatius al trànsit	2009				2010				2011				Variació de taxes 2010 – 2011
		PG-ME	PL	Polícia de Catalunya	Taxa x 1.000 hab.	PG-ME	PL	Polícia de Catalunya	Taxa x 1.000 hab.	PG-ME	PL	Polícia de Catalunya	Taxa x 1.000 hab.	
RP Central	Delictes relatius al trànsit	1.032	627	1.659	3,26	888	549	1.437	2,81	838	602	1.440	2,80	0,00
	Conduir sota els efectes de l'alcohol i de les drogues	595	383	978	1,92	489	319	808	1,58	374	341	715	1,39	-0,19
	Conduir sense permís o llicència	310	178	488	0,96	305	179	484	0,95	392	214	606	1,18	0,23
	Negativa a sotmetre's a les proves	64	46	110	0,22	50	39	89	0,17	42	39	81	0,16	-0,02
	Conducció temerària	40	18	58	0,11	31	10	41	0,08	20	8	28	0,05	-0,03
	Reste de delictes relatius al trànsit	23	2	25	0,05	13	2	15	0,03	10	0	10	0,02	-0,01

Gràfic – Taxa de fets penals per 1.000 habitants i variacions interanuals.

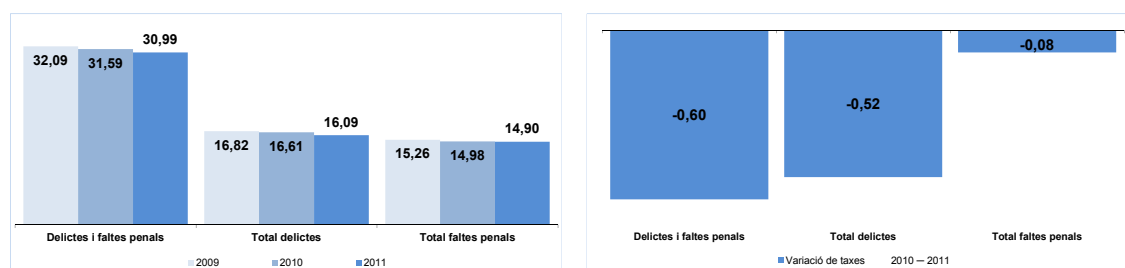

Gràfic – Taxa d'homicidis consumats i temptatives per 100.000 habitants i variacions interanuals.

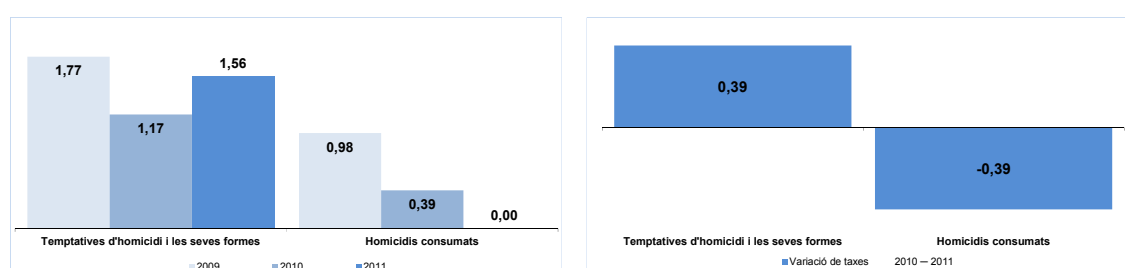

Gràfic – Taxa de delictes contra les persones per 1.000 habitants i variacions interanuals.

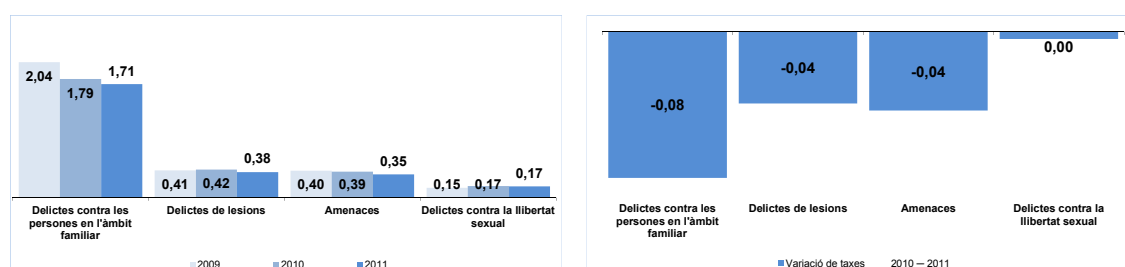

Gràfic – Taxa de faltes contra les persones per 1.000 habitants i variacions interanuals.

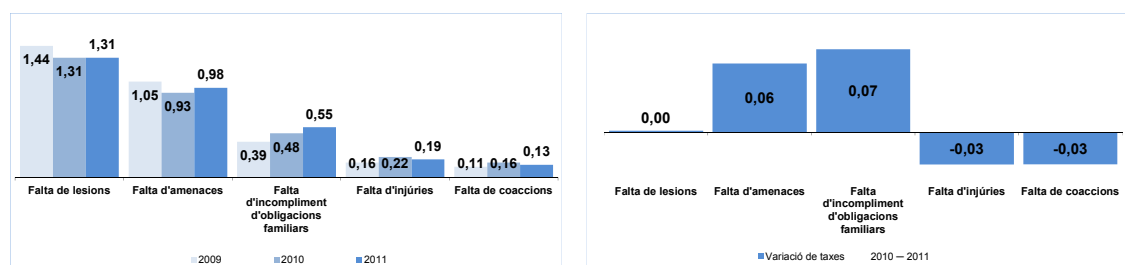

Gràfic – Taxa de delictes contra les persones en l'àmbit familiar per 1.000 habitants i variacions interanuals.

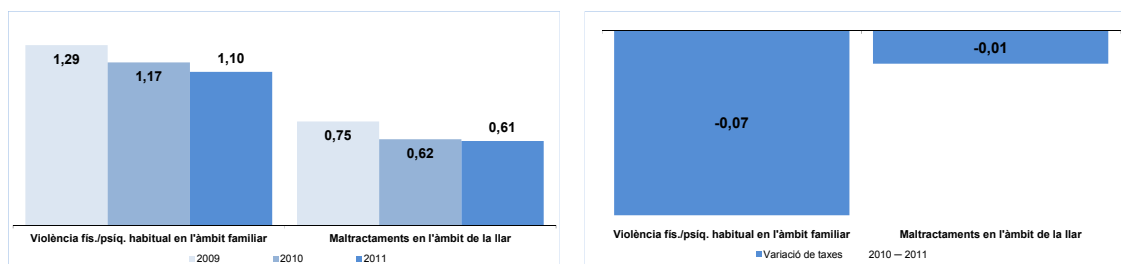

Gràfic – Taxa de delictes contra la llibertat sexual per 100.000 habitants i variacions interanuals.

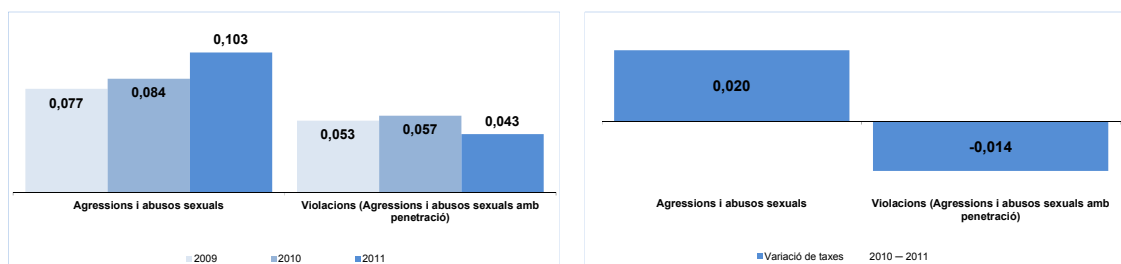

Gràfic – Taxa de delictes contra el patrimoni per 1.000 habitants i variacions interanuals.

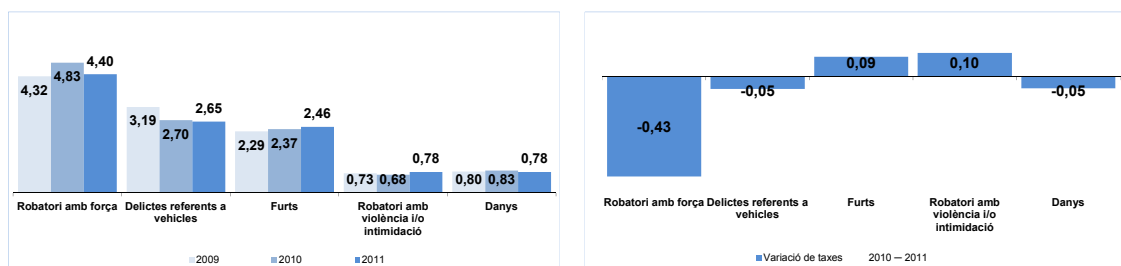

Gràfic – Taxa de faltes contra el patrimoni per 1.000 habitants i variacions interanuals.

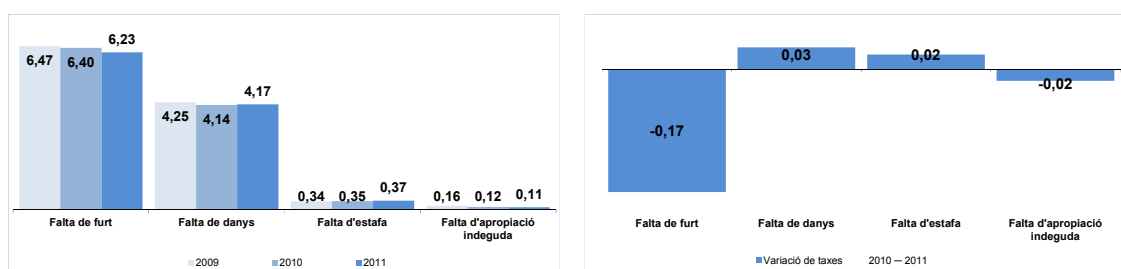

Gràfic – Taxa de delictes referents a vehicles per 1.000 habitants i variacions interanuals.

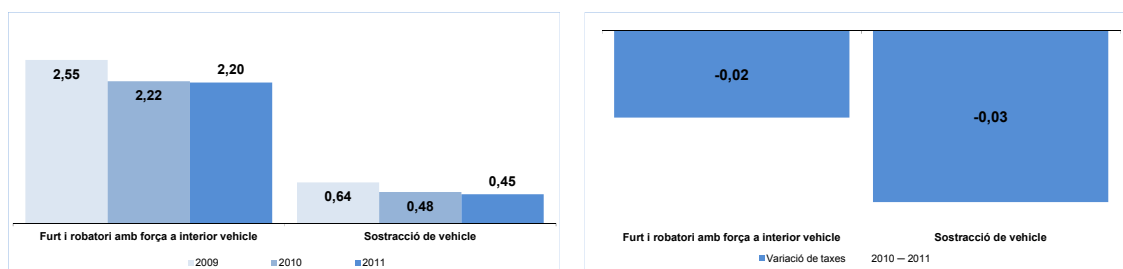

Gràfic – Taxa de faltes per 1.000 habitants i variacions interanuals.

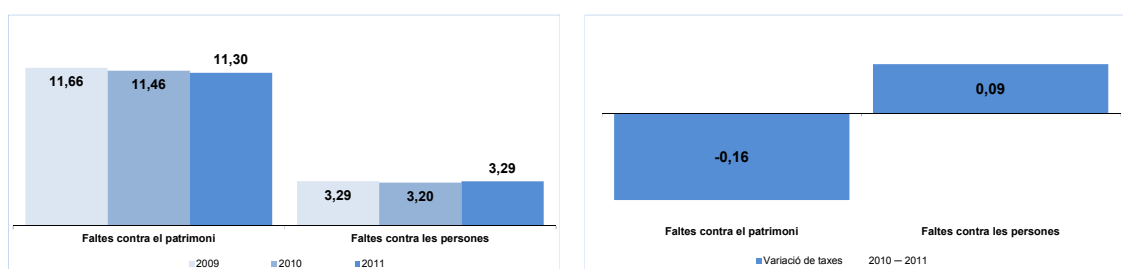

Gràfic – Taxa de fets relatius al trànsit per 1.000 habitants i variacions interanuals.

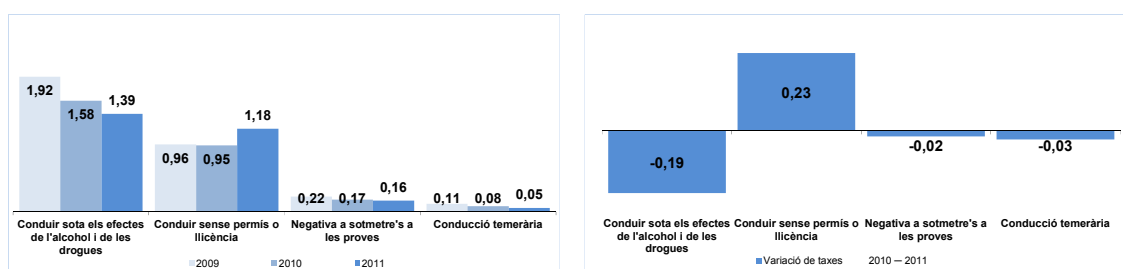

Regió Policial Terres de l'Ebre

Taula – Fets penals. Dades absolutes i taxes per 1.000 habitants.

RP Terres de l'Ebre	Fets principals coneguts delictes i faltes penals	2009				2010				2011				Variació de taxes 2010 – 2011
		PG-ME	PL	Polícia de Catalunya	Taxa x 1.000 hab.	PG-ME	PL	Polícia de Catalunya	Taxa x 1.000 hab.	PG-ME	PL	Polícia de Catalunya	Taxa x 1.000 hab.	
	Delictes i faltes penals	8.237	2.361	10.598	55,53	7.715	2.670	10.385	54,21	7.116	2.503	9.619	50,20	-4,02
	Total delictes	5.140	1.044	6.184	32,40	4.920	1.241	6.161	32,16	4.341	1.157	5.498	28,69	-3,47
	Total faltes penals	3.097	1.317	4.414	23,13	2.795	1.429	4.224	22,05	2.775	1.346	4.121	21,50	-0,54

Taula – Fets contra les persones. Dades absolutes i taxes per 1.000 habitants⁴⁵.

RP Terres de l'Ebre	Fets principals coneguts contra les persones	2009				2010				2011				Variació de taxes 2010 – 2011
		PG-ME	PL	Polícia de Catalunya	Taxa x 1.000 hab.	PG-ME	PL	Polícia de Catalunya	Taxa x 1.000 hab.	PG-ME	PL	Polícia de Catalunya	Taxa x 1.000 hab.	
	Delictes contra les persones	714	74	788	4,13	666	93	759	3,96	694	117	811	4,23	0,27
	Temptatives d'homicidi i les seves formes	11	2	13	6,81	6	0	6	3,13	9	1	10	5,22	2,09 (*)
	Homicidis consumats	5	0	5	2,62	2	0	2	1,04	7	0	7	3,65	2,61 (*)
	Delictes contra les persones en l'àmbit familiar	315	31	346	1,81	244	41	285	1,49	214	54	268	1,40	-0,09
	Amenaces	141	16	157	0,82	156	17	173	0,90	185	14	199	1,04	0,14
	Delictes de lesions	104	11	115	0,60	91	13	104	0,54	93	21	114	0,59	0,05
	Delictes contra la llibertat sexual	35	2	37	0,19	40	5	45	0,23	35	9	44	0,23	-0,01
	Altres delictes contra les persones	103	12	115	0,60	127	17	144	0,75	151	18	169	0,88	0,13
	Faltes contra les persones	826	140	966	5,06	763	199	962	5,02	758	200	958	5,00	-0,02
	Falta de lesions	289	53	342	1,79	236	71	307	1,60	262	92	354	1,85	0,24
	Falta d'amenaques	252	50	302	1,58	248	56	304	1,59	215	57	272	1,42	-0,17
	Falta d'incompliment d'obligacions familiars	150	5	155	0,81	152	16	168	0,88	165	8	173	0,90	0,03
	Falta d'injúries	58	11	69	0,36	53	25	78	0,41	51	19	70	0,37	-0,04
	Falta de coaccions	31	6	37	0,19	27	14	41	0,21	31	3	34	0,18	-0,04
	Altres faltes contra les persones	46	15	61	0,32	47	17	64	0,33	34	21	55	0,29	-0,05

Taula – Fets contra les persones en l'àmbit familiar. Dades absolutes i taxes per 1.000 habitants.

RP Terres de l'Ebre	Fets principals coneguts contra les persones en l'àmbit familiar	2009				2010				2011				Variació de taxes 2010 – 2011
		PG-ME	PL	Polícia de Catalunya	Taxa x 1.000 hab.	PG-ME	PL	Polícia de Catalunya	Taxa x 1.000 hab.	PG-ME	PL	Polícia de Catalunya	Taxa x 1.000 hab.	
	Delictes contra les persones en l'àmbit familiar	315	31	346	1,81	244	41	285	1,49	214	54	268	1,40	-0,09
	Maltractaments en l'àmbit de la llar	224	29	253	1,33	139	32	171	0,89	118	46	164	0,86	-0,04
	Violència fís./psiq. habitual en l'àmbit familiar	91	2	93	0,49	105	9	114	0,60	96	8	104	0,54	-0,05
	Faltes contra les persones en l'àmbit familiar	150	5	155	0,81	152	16	168	0,88	165	8	173	0,90	0,03
	Falta d'incompliment d'obligacions familiars	150	5	155	0,81	152	16	168	0,88	165	8	173	0,90	0,03

⁴⁵ A diferència de la resta de tipologies penals –on la taxa es calculada sobre 1.000 habitants, la taxa d'homicidis (consumats i temptatives), és calculada sobre 100.000 habitants[valors marcats amb un (*)].

Taula – Delictes contra la llibertat sexual. Dades absolutes i taxes per 1.000 habitants.

RP Terres de l'Ebre	Fets principals coneguts contra la llibertat sexual	2009				2010				2011				Variació de taxes 2010 – 2011
		PG-ME	PL	Polícia de Catalunya	Taxa x 1.000 hab.	PG-ME	PL	Polícia de Catalunya	Taxa x 1.000 hab.	PG-ME	PL	Polícia de Catalunya	Taxa x 1.000 hab.	
	Delictes contra la llibertat sexual	35	2	37	0,19	40	5	45	0,23	35	9	44	0,23	-0,01
	Agressions i abusos sexuals	19	2	21	0,110	18	1	19	0,099	15	5	20	0,104	0,005
	Violacions (Agressions i abusos sexuals amb penetració)	8	0	8	0,042	14	1	15	0,078	15	3	18	0,094	0,016
	Prostitució i pornografia de menors/incapaços	6	0	6	0,031	1	1	2	0,010	3	0	3	0,016	0,005
	Altres delictes contra la llibertat sexual	2	0	2	0,010	7	2	9	0,047	2	1	3	0,016	-0,031

Taula – Fets contra el patrimoni. Dades absolutes i taxes per 1.000 habitants.

RP Terres de l'Ebre	Fets principals coneguts contra el patrimoni	2009				2010				2011				Variació de taxes 2010 – 2011
		PG-ME	PL	Polícia de Catalunya	Taxa x 1.000 hab.	PG-ME	PL	Polícia de Catalunya	Taxa x 1.000 hab.	PG-ME	PL	Polícia de Catalunya	Taxa x 1.000 hab.	
	Delictes contra el patrimoni	4.036	886	4.922	25,79	3.883	1.051	4.934	25,76	3.348	934	4.282	22,35	-3,41
	Robatori amb força	2.004	300	2.304	12,07	2.011	430	2.441	12,74	1.740	383	2.123	11,08	-1,66
	Furts	612	138	750	3,93	642	156	798	4,17	610	177	787	4,11	-0,06
	Delictes referents a vehicles	828	274	1.102	5,77	671	281	952	4,97	512	222	734	3,83	-1,14
	Danys	209	90	299	1,57	184	126	310	1,62	179	104	283	1,48	-0,14
	Robatori amb violència i/o intimidació	165	28	193	1,01	123	30	153	0,80	113	16	129	0,67	-0,13
	Altres delictes contra el patrimoni	218	56	274	1,44	252	28	280	1,46	194	32	226	1,18	-0,28
	Faltes contra el patrimoni	2.186	1.149	3.335	17,47	1.966	1.186	3.152	16,45	1.944	1.091	3.035	15,84	-0,62
	Falta de furt	1.270	693	1.963	10,29	1.157	670	1.827	9,54	1.150	675	1.825	9,52	-0,01
	Falta de danys	719	417	1.136	5,95	624	446	1.070	5,59	501	352	853	4,45	-1,13
	Falta d'estafa	158	22	180	0,94	143	43	186	0,97	236	33	269	1,40	0,43
	Falta d'apropiació indeguda	20	6	26	0,14	19	9	28	0,15	21	8	29	0,15	0,01
	Altres faltes contra el patrimoni	19	11	30	0,16	23	18	41	0,21	36	23	59	0,31	0,09

Taula – Delictes referents a vehicles. Dades absolutes i taxes per 1.000 habitants.

RP Terres de l'Ebre	Fets principals coneguts referents a vehicles	2009				2010				2011				Variació de taxes 2010 – 2011
		PG-ME	PL	Polícia de Catalunya	Taxa x 1.000 hab.	PG-ME	PL	Polícia de Catalunya	Taxa x 1.000 hab.	PG-ME	PL	Polícia de Catalunya	Taxa x 1.000 hab.	
	Delictes referents a vehicles	828	274	1.102	5,77	671	281	952	4,97	512	222	734	3,83	-1,14
	Furt i robatori amb força a interior vehicle	694	207	901	4,72	543	206	749	3,91	417	174	591	3,08	-0,83
	Sostracció de vehicle	134	67	201	1,05	128	75	203	1,06	95	48	143	0,75	-0,31

Taula – Faltes. Dades absolutes i taxes per 1.000 habitants.

RP Terres de l'Ebre	Fets principals coneguts faltes penals	2009				2010				2011				Variació de taxes 2010 – 2011
		PG-ME	PL	Polícia de Catalunya	Taxa x 1.000 hab.	PG-ME	PL	Polícia de Catalunya	Taxa x 1.000 hab.	PG-ME	PL	Polícia de Catalunya	Taxa x 1.000 hab.	
	Faltes penals	3.097	1.317	4.414	23,13	2.795	1.429	4.224	22,05	2.775	1.346	4.121	21,50	-0,54
	Faltes contra el patrimoni	2.186	1.149	3.335	17,47	1.966	1.186	3.152	16,45	1.944	1.091	3.035	15,84	-0,62
	Faltes contra les persones	826	140	966	5,06	763	199	962	5,02	758	200	958	5,00	-0,02
	Resta de faltes	85	28	113	0,59	66	44	110	0,57	73	55	128	0,67	0,09

Taula – Fets relatius al trànsit. Dades absolutes i taxes per 1.000 habitants.

Fets principals coneguts relatius al trànsit	2009				2010				2011				Variació de taxes 2010 – 2011
	PG-ME	PL	Polícia de Catalunya	Taxa x 1.000 hab.	PG-ME	PL	Polícia de Catalunya	Taxa x 1.000 hab.	PG-ME	PL	Polícia de Catalunya	Taxa x 1.000 hab.	
Delictes relatius al trànsit	542	190	732	3,84	459	220	679	3,54	433	241	674	3,52	-0,03
Conduir sota els efectes de l'alcohol i de les drogues	283	102	385	2,02	231	117	348	1,82	212	112	324	1,69	-0,13
Conduir sense permís o llicència	197	57	254	1,33	162	73	235	1,23	185	89	274	1,43	0,20
Negativa a sotmetre's a les proves	24	20	44	0,23	32	24	56	0,29	18	28	46	0,24	-0,05
Conducció temerària	21	9	30	0,16	22	5	27	0,14	14	10	24	0,13	-0,02
Resta de delictes relatius al trànsit	17	2	19	0,10	12	1	13	0,07	4	2	6	0,03	-0,04

Gràfic – Taxa de fets penals per 1.000 habitants i variacions interanuals.

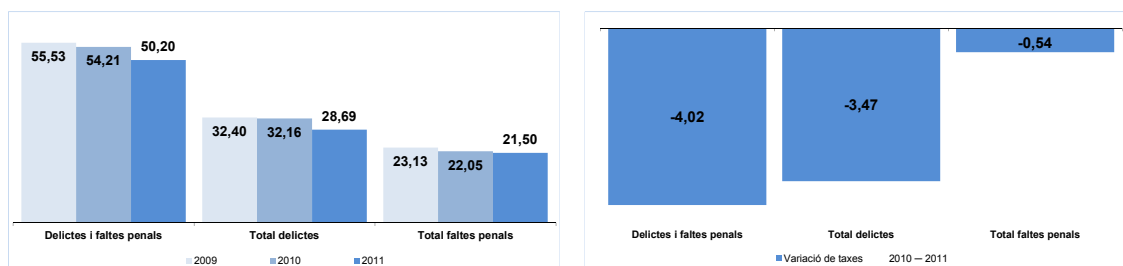

Gràfic – Taxa d'homicidis consumats i temptatives per 100.000 habitants i variacions interanuals.

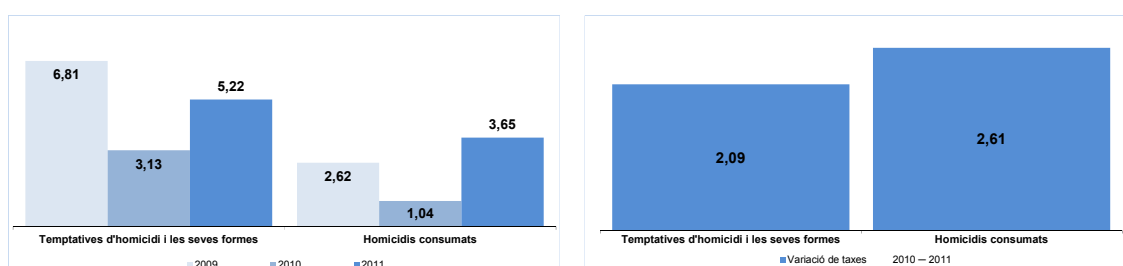

Gràfic – Taxa de delictes contra les persones per 1.000 habitants i variacions interanuals.

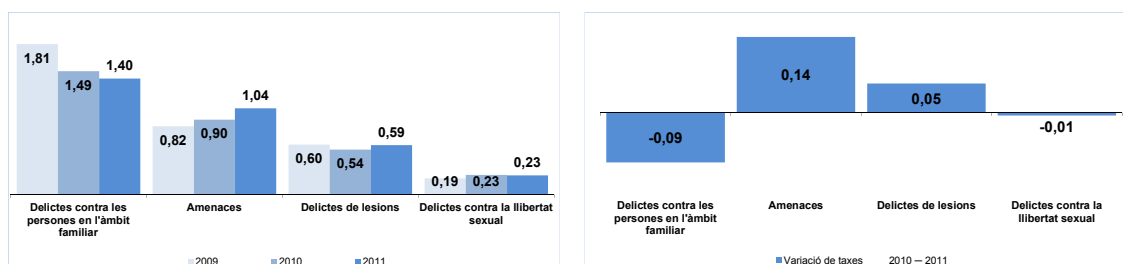

Gràfic – Taxa de faltes contra les persones per 1.000 habitants i variacions interanuals.

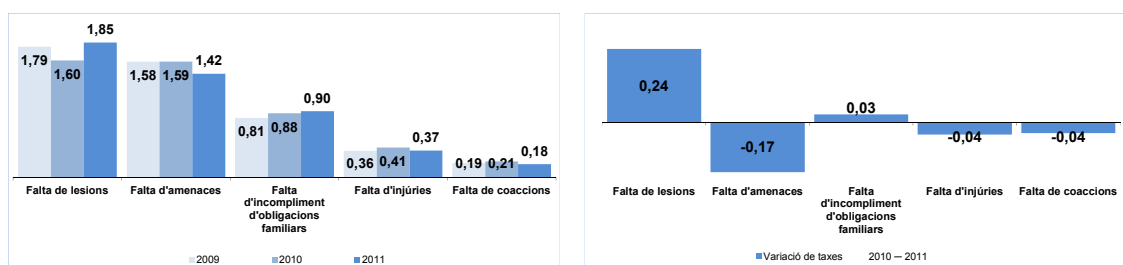

Gràfic – Taxa de delictes contra les persones en l'àmbit familiar per 1.000 habitants i variacions interanuals.

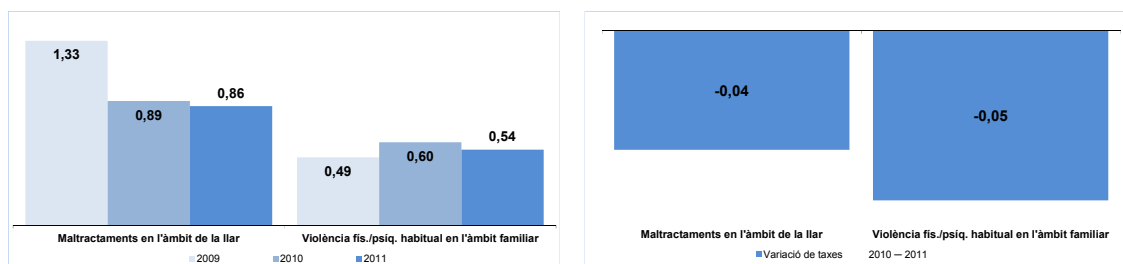

Gràfic – Taxa de delictes contra la llibertat sexual per 100.000 habitants i variacions interanuals.

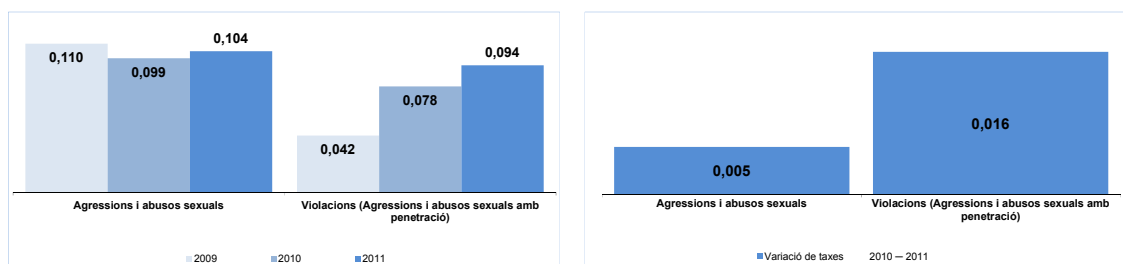

Gràfic – Taxa de delictes contra el patrimoni per 1.000 habitants i variacions interanuals.

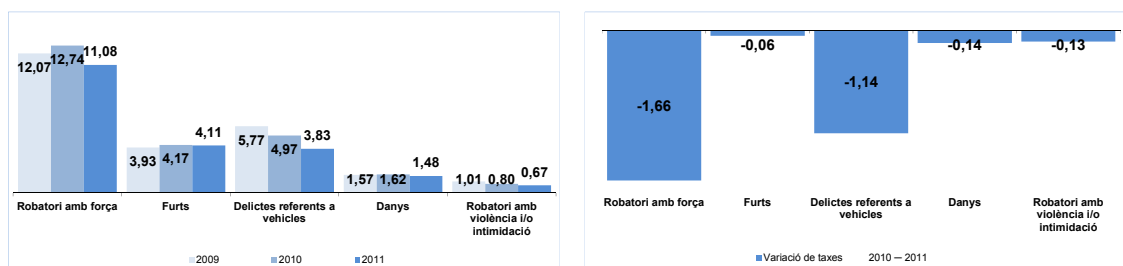

Gràfic – Taxa de faltes contra el patrimoni per 1.000 habitants i variacions interanuals.

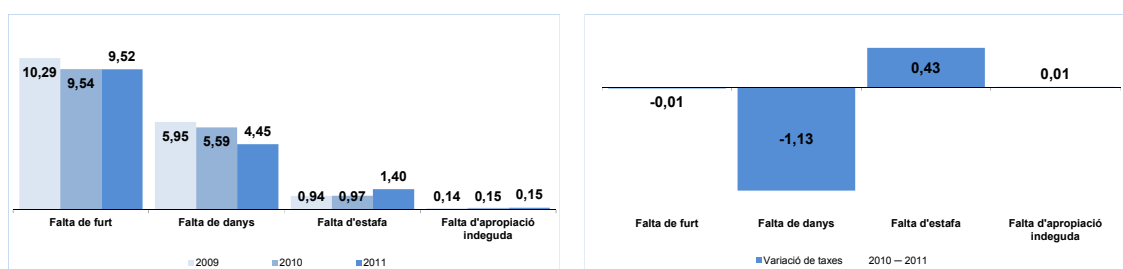

Gràfic – Taxa de delictes referents a vehicles per 1.000 habitants i variacions interanuals.

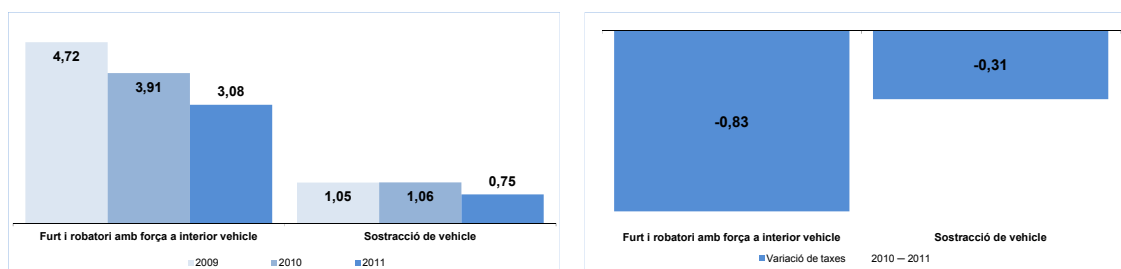

Gràfic – Taxa de faltes per 1.000 habitants i variacions interanuals.

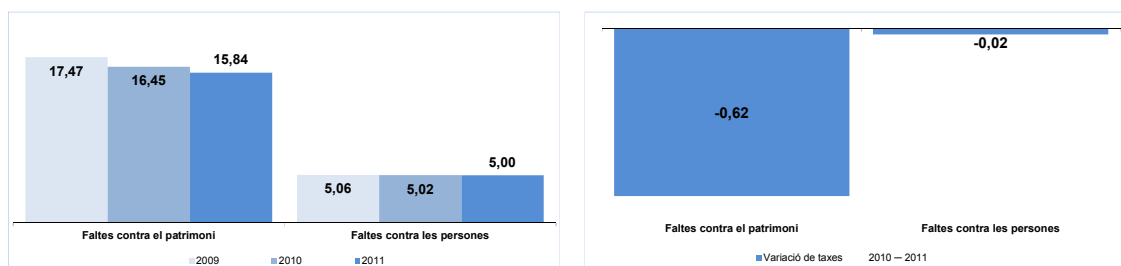

Gràfic – Taxa de fets relatius al trànsit per 1.000 habitants i variacions interanuals.

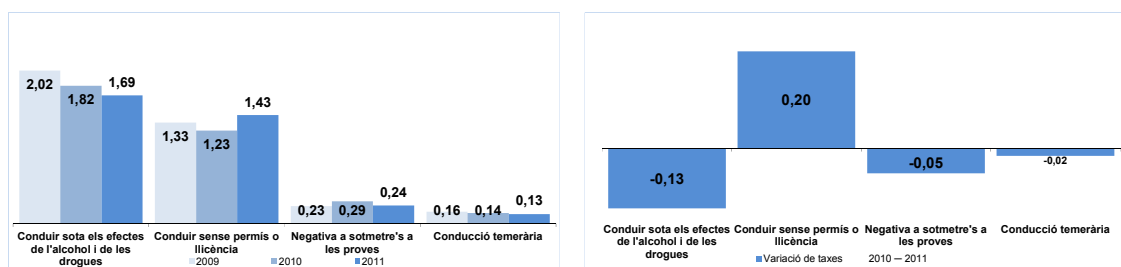

Regió Policial Ponent

Taula – Fets penals. Dades absolutes i taxes per 1.000 habitants.

RP Ponent	Fets principals coneguts delictes i faltes penals	2009				2010				2011				Variació de taxes 2010 – 2011
		PG-ME	PL	Polícia de Catalunya	Taxa x 1.000 hab.	PG-ME	PL	Polícia de Catalunya	Taxa x 1.000 hab.	PG-ME	PL	Polícia de Catalunya	Taxa x 1.000 hab.	
	Delictes i faltes penals	17.193	704	17.897	49,64	16.789	975	17.764	48,82	17.119	1.393	18.512	50,58	1,76
	Total delictes	9.899	360	10.259	28,46	9.625	524	10.149	27,89	9.848	710	10.558	28,85	0,96
	Total faltes penals	7.294	344	7.638	21,19	7.164	451	7.615	20,93	7.271	683	7.954	21,73	0,80

Taula – Fets contra les persones. Dades absolutes i taxes per 1.000 habitants⁴⁶.

RP Ponent	Fets principals coneguts contra les persones	2009				2010				2011				Variació de taxes 2010 – 2011
		PG-ME	PL	Polícia de Catalunya	Taxa x 1.000 hab.	PG-ME	PL	Polícia de Catalunya	Taxa x 1.000 hab.	PG-ME	PL	Polícia de Catalunya	Taxa x 1.000 hab.	
	Delictes contra les persones	1.450	1	1.451	4,02	1.319	13	1.332	3,66	1.406	34	1.440	3,93	0,27
	Temptatives d'homicidi i les seves formes	10	0	10	2,77	14	0	14	3,85	5	0	5	1,37	-2,48 (*)
	Homicidis consumats	3	0	3	0,83	2	0	2	0,55	5	0	5	1,37	0,82 (*)
	Delictes contra les persones en l'àmbit familiar	507	0	507	1,41	479	2	481	1,32	457	2	459	1,25	-0,07
	Amenaces	322	0	322	0,89	283	5	288	0,79	315	10	325	0,89	0,10
	Delictes de lesions	231	0	231	0,64	185	4	189	0,52	218	8	226	0,62	0,10
	Delictes contra la llibertat sexual	86	0	86	0,24	82	1	83	0,23	83	2	85	0,23	0,00
	Altres delictes contra les persones	291	1	292	0,81	274	1	275	0,76	323	12	335	0,92	0,16
	Faltes contra les persones	1.487	27	1.514	4,20	1.421	45	1.466	4,03	1.370	62	1.432	3,91	-0,12
	Falta de lesions	625	14	639	1,77	637	30	667	1,83	558	36	594	1,62	-0,21
	Falta d'amenaces	464	6	470	1,30	414	10	424	1,17	393	15	408	1,11	-0,05
	Falta d'incompliment d'obligacions familiars	122	3	125	0,35	144	0	144	0,40	155	1	156	0,43	0,03
	Falta d'injúries	73	1	74	0,21	69	4	73	0,20	83	4	87	0,24	0,04
	Falta de coaccions	103	1	104	0,29	74	0	74	0,20	64	2	66	0,18	-0,02
	Altres faltes contra les persones	100	2	102	0,28	83	1	84	0,23	117	4	121	0,33	0,10

Taula – Fets contra les persones en l'àmbit familiar. Dades absolutes i taxes per 1.000 habitants.

RP Ponent	Fets principals coneguts contra les persones en l'àmbit familiar	2009				2010				2011				Variació de taxes 2010 – 2011
		PG-ME	PL	Polícia de Catalunya	Taxa x 1.000 hab.	PG-ME	PL	Polícia de Catalunya	Taxa x 1.000 hab.	PG-ME	PL	Polícia de Catalunya	Taxa x 1.000 hab.	
	Delictes contra les persones en l'àmbit familiar	507	0	507	1,41	479	2	481	1,32	457	2	459	1,25	-0,07
	Maltractaments en l'àmbit de la llar	473	0	473	1,31	448	2	450	1,24	437	1	438	1,20	-0,04
	Violència fís./psiq. habitual en l'àmbit familiar	34	0	34	0,09	31	0	31	0,09	20	1	21	0,06	-0,03
	Faltes contra les persones en l'àmbit familiar	122	3	125	0,35	144	0	144	0,40	155	1	156	0,43	0,03
	Falta d'incompliment d'obligacions familiars	122	3	125	0,35	144	0	144	0,40	155	1	156	0,43	0,03

⁴⁶ A diferència de la resta de tipologies penals –on la taxa es calculada sobre 1.000 habitants, la taxa d'homicidis (consumats i temptatives), és calculada sobre 100.000 habitants[valors marcats amb un (*)].

Taula – Delictes contra la llibertat sexual. Dades absolutes i taxes per 1.000 habitants.

RP Ponent	Fets principals coneguts contra la llibertat sexual	2009				2010				2011				Variació de taxes 2010 – 2011
		PG-ME	PL	Polícia de Catalunya	Taxa x 1.000 hab.	PG-ME	PL	Polícia de Catalunya	Taxa x 1.000 hab.	PG-ME	PL	Polícia de Catalunya	Taxa x 1.000 hab.	
	Delictes contra la llibertat sexual	86	0	86	0,24	82	1	83	0,23	83	2	85	0,23	0,00
	Agressions i abusos sexuals	47	0	47	0,130	33	1	34	0,093	51	1	52	0,142	0,049
	Violacions (Agressions i abusos sexuals amb penetració)	13	0	13	0,036	29	0	29	0,080	19	0	19	0,052	-0,028
	Prostitució i pornografia de menors/incapaços	11	0	11	0,031	5	0	5	0,014	6	0	6	0,016	0,003
	Altres delictes contra la llibertat sexual	15	0	15	0,042	15	0	15	0,041	7	1	8	0,022	-0,019

Taula – Fets contra el patrimoni. Dades absolutes i taxes per 1.000 habitants.

RP Ponent	Fets principals coneguts contra el patrimoni	2009				2010				2011				Variació de taxes 2010 – 2011
		PG-ME	PL	Polícia de Catalunya	Taxa x 1.000 hab.	PG-ME	PL	Polícia de Catalunya	Taxa x 1.000 hab.	PG-ME	PL	Polícia de Catalunya	Taxa x 1.000 hab.	
	Delictes contra el patrimoni	7.573	345	7.918	21,96	7.533	481	8.014	22,02	7.680	632	8.312	22,71	0,69
	Robatori amb força	2.224	54	2.278	6,32	2.307	92	2.399	6,59	2.822	121	2.943	8,04	1,45
	Delictes referents a vehicles	2.589	199	2.788	7,73	2.583	246	2.829	7,77	2.013	306	2.319	6,34	-1,44
	Furts	1.013	25	1.038	2,88	1.067	54	1.121	3,08	1.219	66	1.285	3,51	0,43
	Danys	696	56	752	2,09	629	63	692	1,90	663	92	755	2,06	0,16
	Robatori amb violència i/o intimidació	595	8	603	1,67	511	16	527	1,45	502	36	538	1,47	0,02
	Altres delictes contra el patrimoni	456	3	459	2,95	436	10	446	1,23	461	11	472	1,29	0,06
	Faltes contra el patrimoni	5.633	296	5.929	16,45	5.609	375	5.984	16,44	5.779	576	6.355	17,36	0,92
	Falta de furt	3.529	140	3.669	10,18	3.483	194	3.677	10,10	3.524	345	3.869	10,57	0,47
	Falta de danys	1.626	130	1.756	4,87	1.626	150	1.776	4,88	1.598	181	1.779	4,86	-0,02
	Falta d'estafa	336	5	341	0,95	363	7	370	1,02	484	13	497	1,36	0,34
	Falta d'apropiació indeguda	35	0	35	0,10	42	2	44	0,12	44	3	47	0,13	0,01
	Altres faltes contra el patrimoni	107	21	128	0,36	95	22	117	0,32	129	34	163	0,45	0,12

Taula – Delictes referents a vehicles. Dades absolutes i taxes per 1.000 habitants.

RP Ponent	Fets principals coneguts referents a vehicles	2009				2010				2011				Variació de taxes 2010 – 2011
		PG-ME	PL	Polícia de Catalunya	Taxa x 1.000 hab.	PG-ME	PL	Polícia de Catalunya	Taxa x 1.000 hab.	PG-ME	PL	Polícia de Catalunya	Taxa x 1.000 hab.	
	Delictes referents a vehicles	2.589	199	2.788	7,73	2.583	246	2.829	7,77	2.013	306	2.319	6,34	-1,44
	Furt i robatori amb força a interior vehicle	2.218	170	2.388	6,62	2.292	220	2.512	6,90	1.769	269	2.038	5,57	-1,34
	Sostracció de vehicle	371	29	400	1,11	291	26	317	0,87	244	37	281	0,77	-0,10

Taula – Faltes. Dades absolutes i taxes per 1.000 habitants.

RP Ponent	Fets principals coneguts faltes penals	2009				2010				2011				Variació de taxes 2010 – 2011
		PG-ME	PL	Polícia de Catalunya	Taxa x 1.000 hab.	PG-ME	PL	Polícia de Catalunya	Taxa x 1.000 hab.	PG-ME	PL	Polícia de Catalunya	Taxa x 1.000 hab.	
	Faltes penals	7.294	344	7.638	21,19	7.164	451	7.615	20,93	7.271	683	7.954	21,73	0,80
	Faltes contra el patrimoni	5.633	296	5.929	16,45	5.609	375	5.984	16,44	5.779	576	6.355	17,36	0,92
	Faltes contra les persones	1.487	27	1.514	4,20	1.421	45	1.466	4,03	1.370	62	1.432	3,91	-0,12
	Resta de faltes	174	21	195	0,54	134	31	165	0,45	122	45	167	0,46	0,00

Taula – Fets relatius al trànsit. Dades absolutes i taxes per 1.000 habitants.

Fets principals coneguts relatius al trànsit	2009				2010				2011				Variació de taxes 2010 – 2011
	PG-ME	PL	Polícia de Catalunya	Taxa x 1.000 hab.	PG-ME	PL	Polícia de Catalunya	Taxa x 1.000 hab.	PG-ME	PL	Polícia de Catalunya	Taxa x 1.000 hab.	
Delictes relatius al trànsit	804	499	1.303	3,61	571	527	1.098	3,02	595	523	1.118	3,05	0,04
Conduir sota els efectes de l'alcohol i de les drogues	429	262	691	1,92	270	321	591	1,62	260	257	517	1,41	-0,21
Conduir sense permís o llicència	248	185	433	1,20	221	155	376	1,03	265	220	485	1,33	0,29
Negativa a sotmetre's a les proves	60	49	109	0,30	28	43	71	0,20	43	36	79	0,22	0,02
Conducció temerària	28	3	31	0,09	20	7	27	0,07	15	8	23	0,06	-0,01
Reste de delictes relatius al trànsit	39	0	39	0,11	32	1	33	0,09	12	2	14	0,04	-0,05

Gràfic – Taxa de fets penals per 1.000 habitants i variacions interanuals.

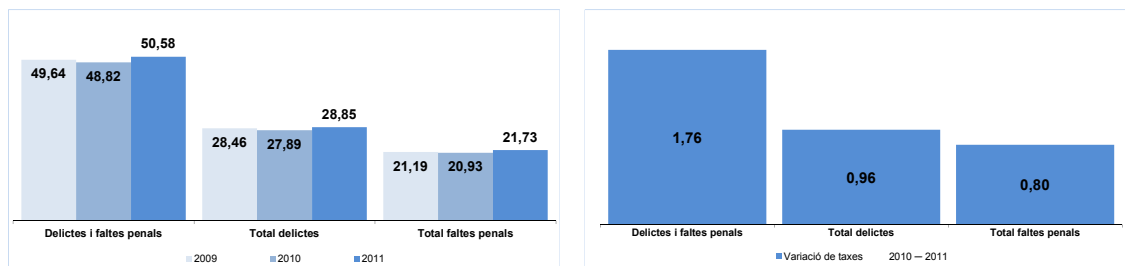

Gràfic –Taxa d'homicidis consumats i temptatives per 100.000 habitants i variacions interanuals.

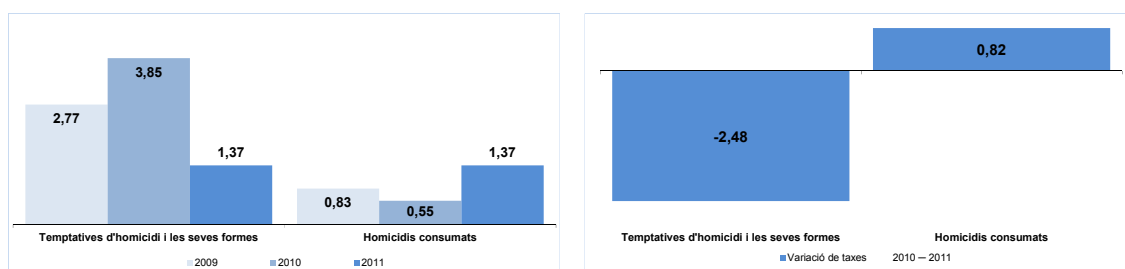

Gràfic –Taxa de delictes contra les persones per 1.000 habitants i variacions interanuals.

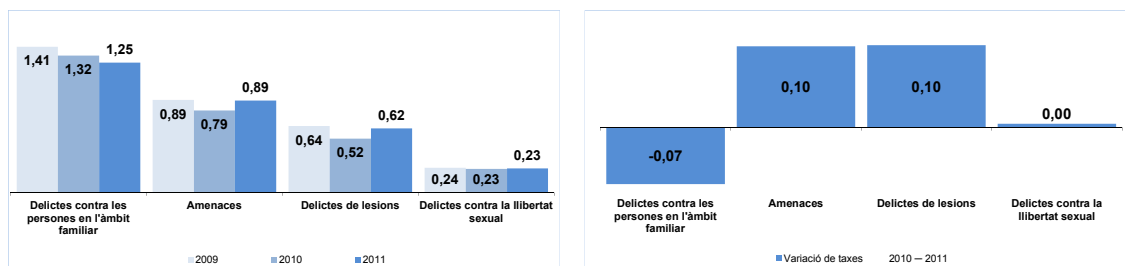

Gràfic –Taxa de faltes contra les persones per 1.000 habitants i variacions interanuals.

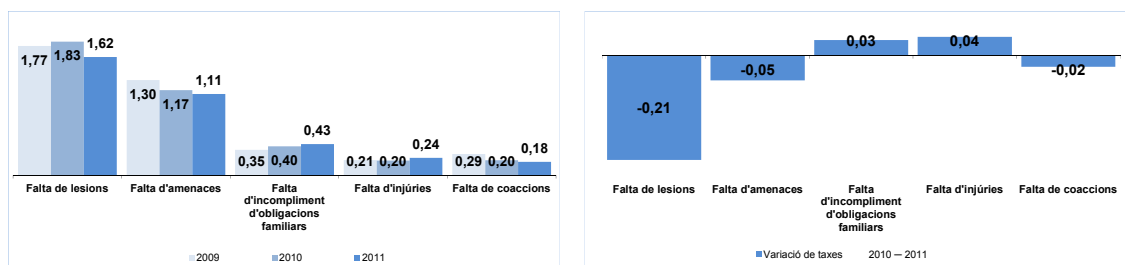

Gràfic – Taxa de delictes contra les persones en l'àmbit familiar per 1.000 habitants i variacions interanuals.

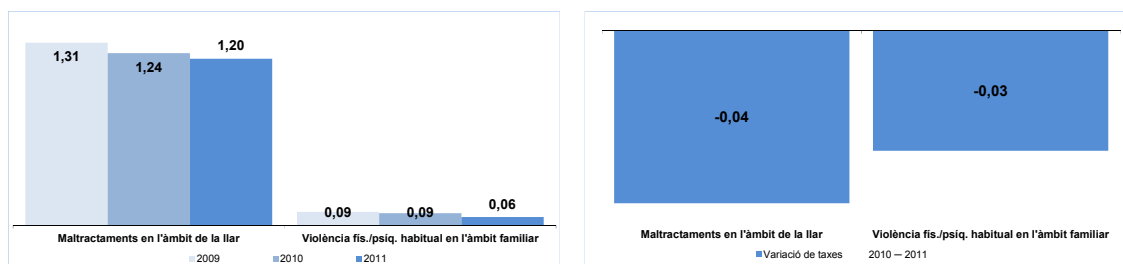

Gràfic – Taxa de delictes contra la llibertat sexual per 100.000 habitants i variacions interanuals.

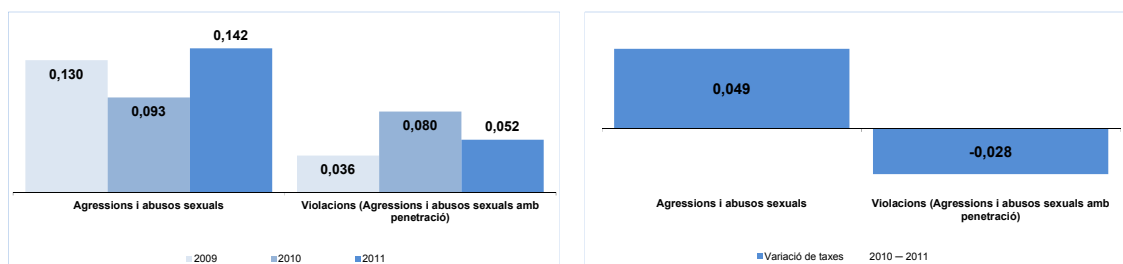

Gràfic – Taxa de delictes contra el patrimoni per 1.000 habitants i variacions interanuals.

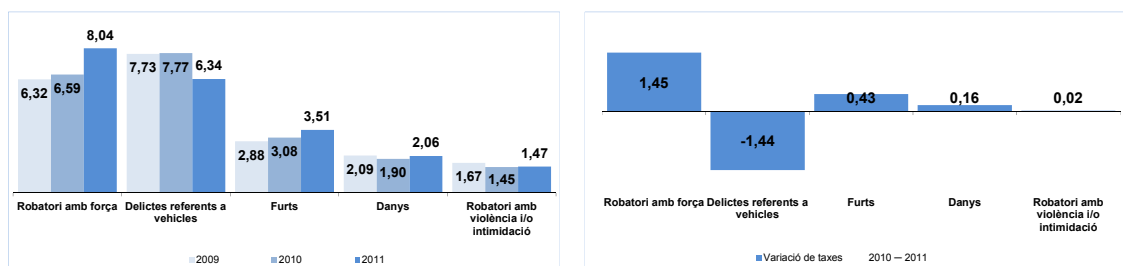

Gràfic – Taxa de faltes contra el patrimoni per 1.000 habitants i variacions interanuals.

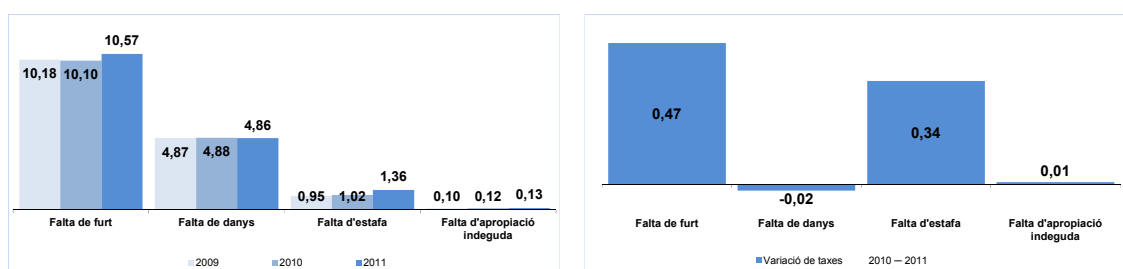

Gràfic – Taxa de delictes referents a vehicles per 1.000 habitants i variacions interanuals.

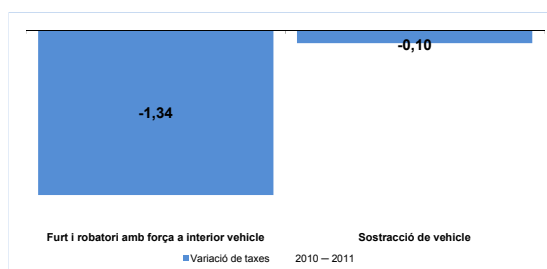
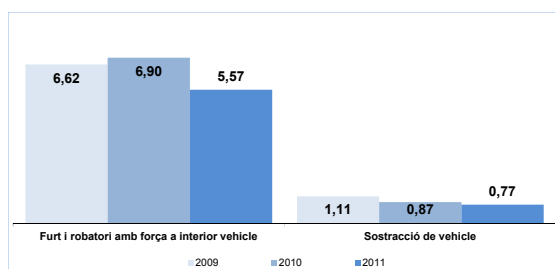

Gràfic – Taxa de faltes per 1.000 habitants i variacions interanuals.

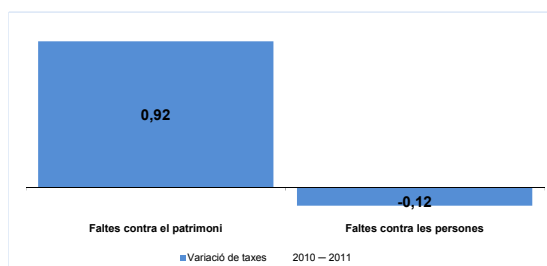
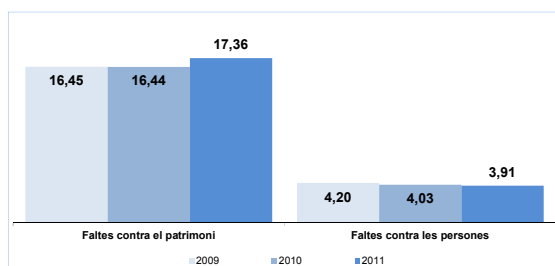

Gràfic – Taxa de fets relatius al trànsit per 1.000 habitants i variacions interanuals.

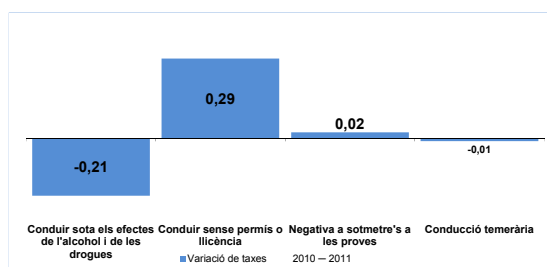
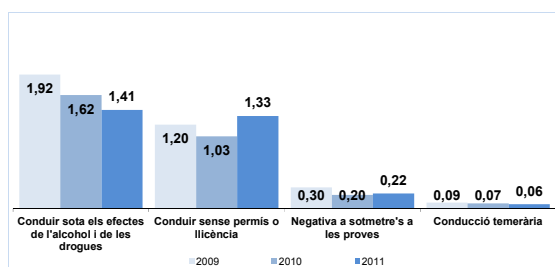

Regió Policial Pirineu Occidental

Taula – Fets penals. Dades absolutes i taxes per 1.000 habitants.

RP Pirineu Occidental	Fets principals coneguts delictes i faltes penals	2009				2010				2011				Variació de taxes 2010 – 2011
		PG-ME	PL	Polícia de Catalunya	Taxa x 1.000 hab.	PG-ME	PL	Polícia de Catalunya	Taxa x 1.000 hab.	PG-ME	PL	Polícia de Catalunya	Taxa x 1.000 hab.	
	Delictes i faltes penals	2.276	40	2.316	30,15	2.298	49	2.347	30,61	2.410	49	2.459	31,86	1,24
	Total faltes penals	1.093	30	1.123	14,62	1.142	39	1.181	15,41	1.216	38	1.254	16,25	0,84
	Total delictes	1.183	10	1.193	15,53	1.156	10	1.166	15,21	1.194	11	1.205	15,61	0,40

Taula – Fets contra les persones. Dades absolutes i taxes per 1.000 habitants⁴⁷.

RP Pirineu Occidental	Fets principals coneguts contra les persones	2009				2010				2011				Variació de taxes 2010 – 2011
		PG-ME	PL	Polícia de Catalunya	Taxa x 1.000 hab.	PG-ME	PL	Polícia de Catalunya	Taxa x 1.000 hab.	PG-ME	PL	Polícia de Catalunya	Taxa x 1.000 hab.	
	Delictes contra les persones	312	0	312	4,06	266	0	266	3,47	267	1	268	3,47	0,00
	Temptatives d'homicidi i les seves formes	1	0	1	1,30	0	0	0	0,00	6	0	6	7,83	7,83 (*)
	Homicidis consumats	0	0	0	0,00	0	0	0	0,00	1	0	1	1,30	1,30 (*)
	Delictes contra les persones en l'àmbit familiar	157	0	157	2,04	112	0	112	1,46	97	0	97	1,26	-0,20
	Delictes de lesions	49	0	49	0,64	49	0	49	0,64	58	0	58	0,75	0,11
	Amenaces	56	0	56	0,73	56	0	56	0,73	55	1	56	0,73	0,00
	Delictes contra la llibertat sexual	20	0	20	0,26	15	0	15	0,20	14	0	14	0,18	-0,01
	Altres delictes contra les persones	29	0	29	0,38	34	0	34	0,44	36	0	36	0,47	0,02
	Faltes contra les persones	299	3	302	3,93	328	3	331	4,32	327	1	328	4,25	-0,07
	Falta de lesions	149	0	149	1,94	137	1	138	1,80	132	1	133	1,72	-0,08
	Falta d'amenaques	83	1	84	1,09	81	0	81	1,06	85	0	85	1,10	0,04
	Falta d'incompliment d'obligacions familiars	12	0	12	0,16	57	0	57	0,74	32	0	32	0,41	-0,33
	Falta de coaccions	13	2	15	0,20	22	0	22	0,29	29	0	29	0,38	0,09
	Falta d'injúries	15	0	15	0,20	18	0	18	0,23	20	0	20	0,26	0,02
	Altres faltes contra les persones	40	2	42	0,55	35	2	37	0,48	58	0	58	0,75	0,27

Taula – Fets contra les persones en l'àmbit familiar. Dades absolutes i taxes per 1.000 habitants.

RP Pirineu Occidental	Fets principals coneguts contra les persones en l'àmbit familiar	2009				2010				2011				Variació de taxes 2010 – 2011
		PG-ME	PL	Polícia de Catalunya	Taxa x 1.000 hab.	PG-ME	PL	Polícia de Catalunya	Taxa x 1.000 hab.	PG-ME	PL	Polícia de Catalunya	Taxa x 1.000 hab.	
	Delictes contra les persones en l'àmbit familiar	157	0	157	2,04	112	0	112	1,46	97	0	97	1,26	-0,20
	Maltractaments en l'àmbit de la llar	100	0	100	1,30	79	0	79	1,03	64	0	64	0,83	-0,20
	Violència fís./psiq. habitual en l'àmbit familiar	57	0	57	0,74	33	0	33	0,43	33	0	33	0,43	0,00
	Faltes contra les persones en l'àmbit familiar	12	0	12	0,16	57	0	57	0,74	32	0	32	0,41	-0,33
	Falta d'incompliment d'obligacions familiars	12	0	12	0,16	57	0	57	0,74	32	0	32	0,41	-0,33

⁴⁷ A diferència de la resta de tipologies penals –on la taxa es calculada sobre 1.000 habitants, la taxa d'homicidis (consumats i temptatives), és calculada sobre 100.000 habitants[valors marcats amb un (*)].

Taula – Delictes contra la llibertat sexual. Dades absolutes i taxes per 1.000 habitants.

RP Pirineu Occidental	Fets principals coneguts contra la llibertat sexual	2009				2010				2011				Variació de taxes 2010 – 2011
		PG-ME	PL	Polícia de Catalunya	Taxa x 1.000 hab.	PG-ME	PL	Polícia de Catalunya	Taxa x 1.000 hab.	PG-ME	PL	Polícia de Catalunya	Taxa x 1.000 hab.	
	Delictes contra la llibertat sexual	20	0	20	0,26	15	0	15	0,20	14	0	14	0,18	-0,01
	Agressions i abusos sexuals	8	0	8	0,104	9	0	9	0,117	7	0	7	0,091	-0,027
	Violacions (Agressions i abusos sexuals amb penetració)	10	0	10	0,130	3	0	3	0,039	5	0	5	0,065	0,026
	Prostitució i pornografia de menors/incapaços	2	0	2	0,026	1	0	1	0,013	0	0	0	0,000	-0,013
	Altres delictes contra la llibertat sexual	0	0	0	0,000	2	0	2	0,026	2	0	2	0,026	0,000

Taula – Fets contra el patrimoni. Dades absolutes i taxes per 1.000 habitants.

RP Pirineu Occidental	Fets principals coneguts contra el patrimoni	2009				2010				2011				Variació de taxes 2010 – 2011
		PG-ME	PL	Polícia de Catalunya	Taxa x 1.000 hab.	PG-ME	PL	Polícia de Catalunya	Taxa x 1.000 hab.	PG-ME	PL	Polícia de Catalunya	Taxa x 1.000 hab.	
	Delictes contra el patrimoni	716	9	725	9,44	733	10	743	9,69	757	7	764	9,90	0,21
	Furts	204	2	206	2,68	219	6	225	2,93	232	3	235	3,04	0,11
	Robatori amb força	202	0	202	2,63	187	0	187	2,44	187	0	187	2,42	-0,02
	Danys	136	3	139	1,81	155	2	157	2,05	155	2	157	2,03	-0,02
	Delictes referents a vehicles	83	2	85	1,11	75	2	77	1,00	68	0	68	0,88	-0,12
	Robatori amb violència i/o intimidació	16	1	17	0,22	14	0	14	0,18	20	2	22	0,29	0,11
	Altres delictes contra el patrimoni	75	1	76	2,32	83	0	83	1,08	95	0	95	1,23	0,15
	Faltes contra el patrimoni	739	27	766	9,97	761	36	797	10,40	844	36	880	11,40	1,00
	Falta de furt	383	7	390	5,08	390	14	404	5,27	396	16	412	5,34	0,07
	Falta de danys	282	15	297	3,87	268	21	289	3,77	322	19	341	4,42	0,65
	Falta d'estafa	49	1	50	0,65	72	1	73	0,95	60	1	61	0,79	-0,16
	Falta d'apropiació indeguda	12	0	12	0,16	15	0	15	0,20	30	0	30	0,39	0,19
	Altres faltes contra el patrimoni	13	4	17	0,22	16	0	16	0,21	36	0	36	0,47	0,26

Taula – Delictes referents a vehicles. Dades absolutes i taxes per 1.000 habitants.

RP Pirineu Occidental	Fets principals coneguts referents a vehicles	2009				2010				2011				Variació de taxes 2010 – 2011
		PG-ME	PL	Polícia de Catalunya	Taxa x 1.000 hab.	PG-ME	PL	Polícia de Catalunya	Taxa x 1.000 hab.	PG-ME	PL	Polícia de Catalunya	Taxa x 1.000 hab.	
	Delictes referents a vehicles	83	2	85	1,11	75	2	77	1,00	68	0	68	0,88	-0,12
	Furt i robatori amb força a interior vehicle	54	1	55	0,72	49	1	50	0,65	47	0	47	0,61	-0,04
	Sostracció de vehicle	29	1	30	0,39	26	1	27	0,35	21	0	21	0,27	-0,08

Taula – Faltes. Dades absolutes i taxes per 1.000 habitants.

RP Pirineu Occidental	Fets principals coneguts faltes penals	2009				2010				2011				Variació de taxes 2010 – 2011
		PG-ME	PL	Polícia de Catalunya	Taxa x 1.000 hab.	PG-ME	PL	Polícia de Catalunya	Taxa x 1.000 hab.	PG-ME	PL	Polícia de Catalunya	Taxa x 1.000 hab.	
	Faltes penals	1.093	30	1.123	14,62	1.142	39	1.181	15,41	1.216	38	1.254	16,25	0,84
	Faltes contra el patrimoni	739	27	766	9,97	761	36	797	10,40	844	36	880	11,40	1,00
	Faltes contra les persones	299	3	302	3,93	328	3	331	4,32	327	1	328	4,25	-0,07
	Resta de faltes	55	0	55	0,72	53	0	53	0,69	45	1	46	0,60	-0,10

Taula – Fets relatius al trànsit. Dades absolutes i taxes per 1.000 habitants.

Fets principals coneguts relatius al trànsit	2009				2010				2011				Variació de taxes 2010 – 2011
	PG-ME	PL	Polícia de Catalunya	Taxa x 1.000 hab.	PG-ME	PL	Polícia de Catalunya	Taxa x 1.000 hab.	PG-ME	PL	Polícia de Catalunya	Taxa x 1.000 hab.	
Delictes relatius al trànsit	358	8	366	4,76	423	8	431	5,62	337	27	364	4,72	-0,91
Conduir sota els efectes de l'alcohol i de les drogues	235	7	242	3,15	277	5	282	3,68	187	21	208	2,69	-0,98
Conduir sense permís o llicència	74	0	74	0,96	88	3	91	1,19	118	5	123	1,59	0,41
Negativa a sotmetre's a les proves	29	0	29	0,38	39	0	39	0,51	23	1	24	0,31	-0,20
Conducció temerària	11	1	12	0,16	14	0	14	0,18	8	0	8	0,10	-0,08
Resta de delictes relatius al trànsit	9	0	9	0,12	5	0	5	0,07	1	0	1	0,01	-0,05

Gràfic – Taxa de fets penals per 1.000 habitants i variacions interanuals.

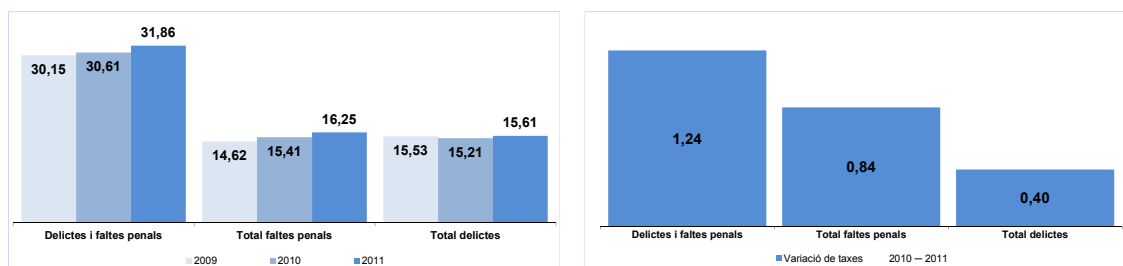

Gràfic – Taxa d'homicidis consumats i temptatives per 100.000 habitants i variacions interanuals.

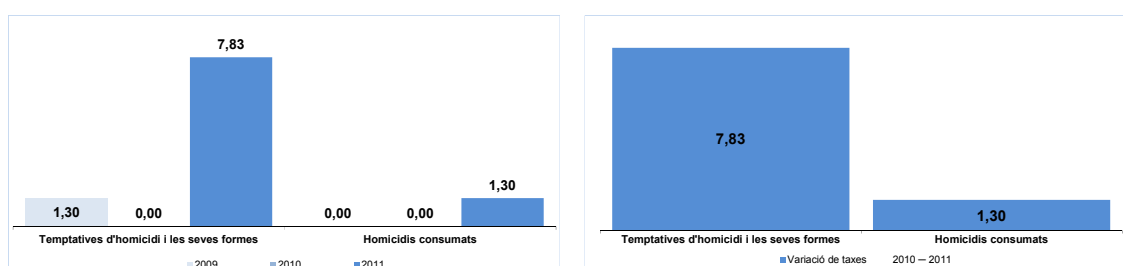

Gràfic – Taxa de delictes contra les persones per 1.000 habitants i variacions interanuals.

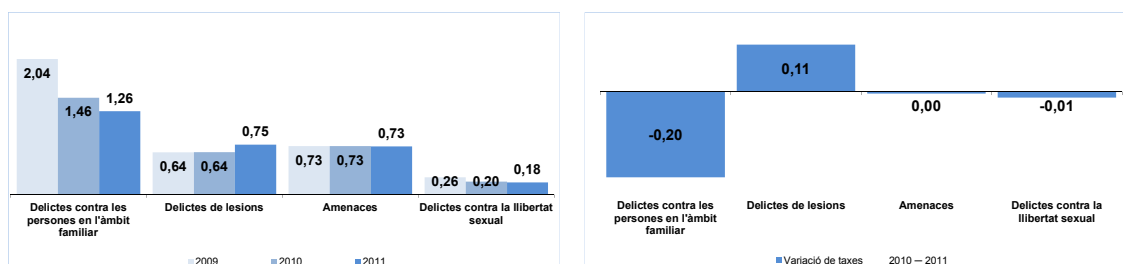

Gràfic – Taxa de faltes contra les persones per 1.000 habitants i variacions interanuals.

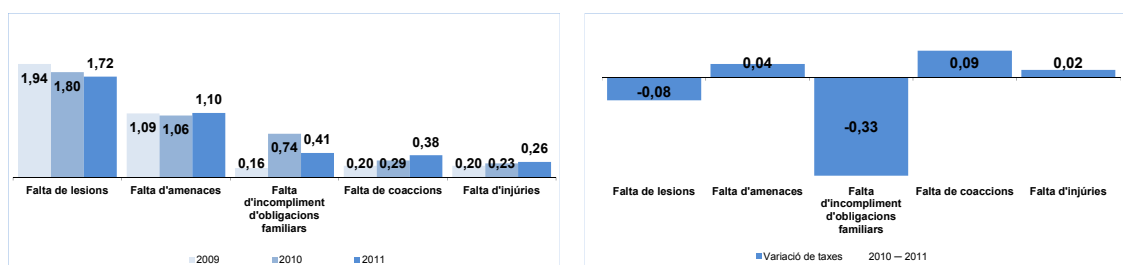

Gràfic – Taxa de delictes contra les persones en l'àmbit familiar per 1.000 habitants i variacions interanuals.

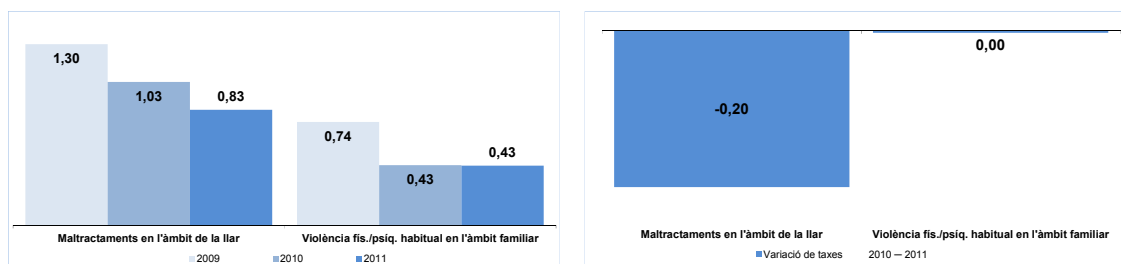

Gràfic – Taxa de delictes contra la llibertat sexual per 100.000 habitants i variacions interanuals.

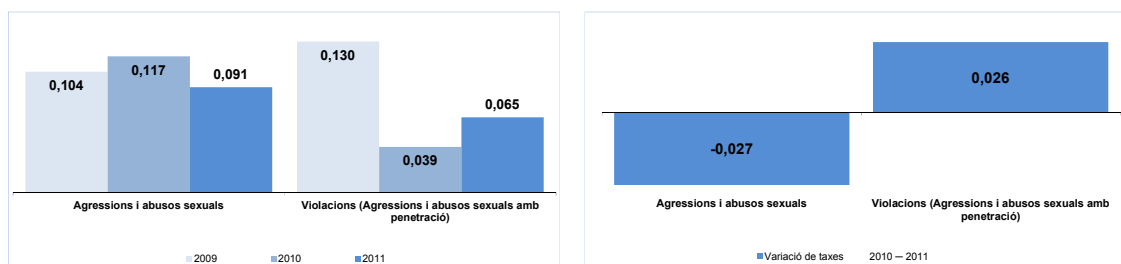

Gràfic – Taxa de delictes contra el patrimoni per 1.000 habitants i variacions interanuals.

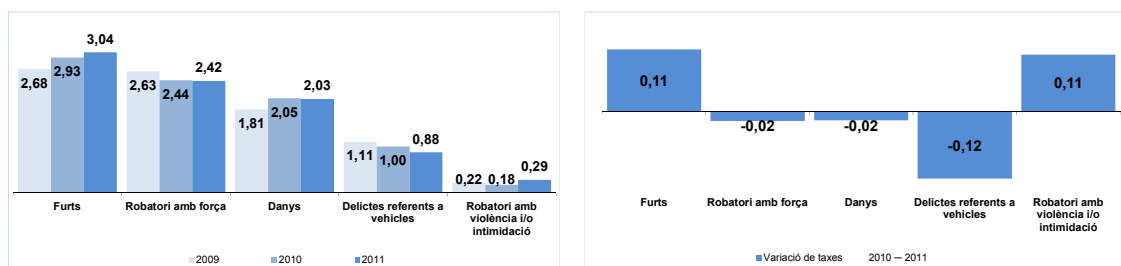

Gràfic – Taxa de faltes contra el patrimoni per 1.000 habitants i variacions interanuals.

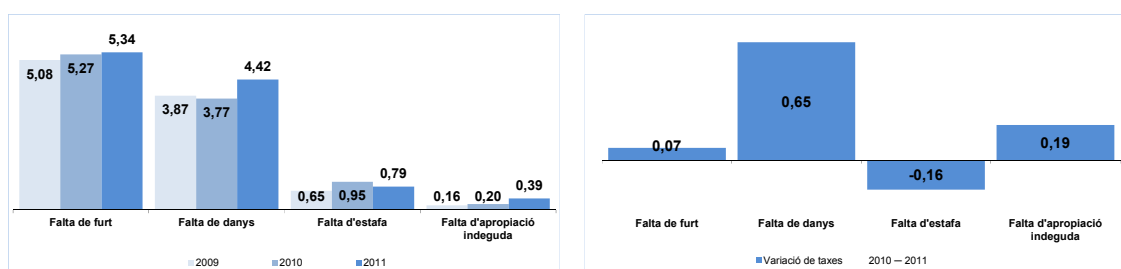

Gràfic – Taxa de delictes referents a vehicles per 1.000 habitants i variacions interanuals.

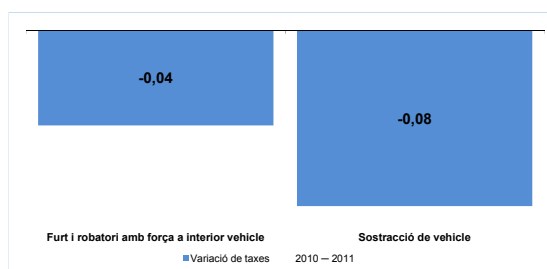
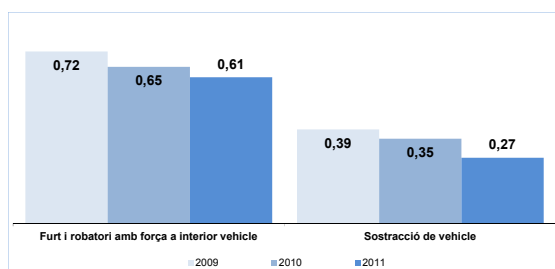

Gràfic – Taxa de faltes per 1.000 habitants i variacions interanuals.

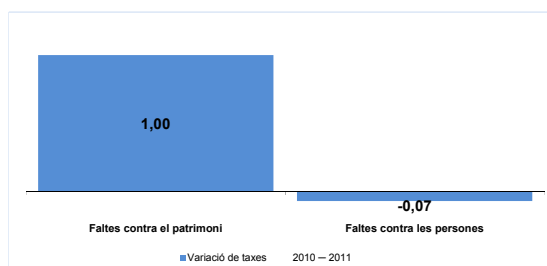
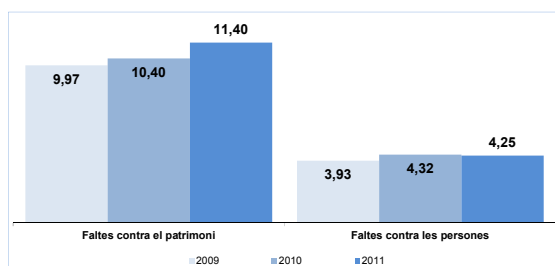

Gràfic – Taxa de fets relatius al trànsit per 1.000 habitants i variacions interanuals.

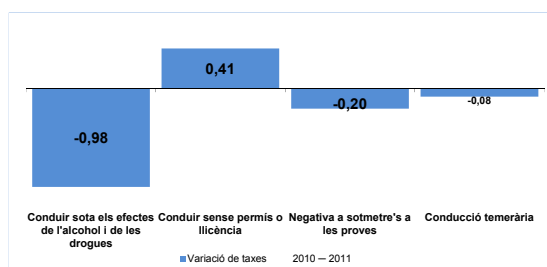
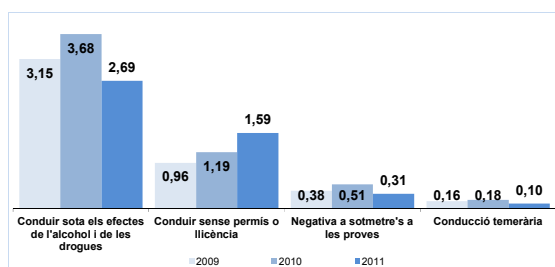

6. Taules i gràfics: altres unitats

Dades d'emergències, extinció d'incendis i salvaments

Incendis urbans

	2009	2010	2011
Explosions (gas, atemptats,...)	65	67	46
Incendi de contenidor de residus	5.632	5.535	4.523
Incendi d'infraestructura elèctrica	583	589	591
Incendi en edifici	4.008	4.244	3.903
Incendi en edifici aparcament (soterrat o no)	88	62	69
Incendi en edifici d'ús assistencial (no evacuable)	30	10	16
Incendi exterior de gas canalitzat	1	0	27
Incendi en edifici singular	58	29	2
Industrial o magatzem	589	480	447
Varis (barraca, caseta d'obres,...)	1.031	816	1.058
Vehicle a l'aire lliure (no accident)	2.037	1.899	1.706
TOTAL	14122	13731	12388

Salvament de persones

	2009	2010	2011
Atenció sanitària primària	758	818	787
Persones amb comportament alterat	630	397	316
Recerca i/o rescat en medi fluvial (rius, barrancs, llacs)	79	47	40
Recerca i/o rescat en medi marítim	76	32	48
Recerca persones perdudes	463	386	242
Rescat de muntanya	416	387	515
Rescat en coves i pous	16	5	9
Rescat persones en ascensor	1.511	1.450	1.390
Rescat urbà (precipitats, obertura de pisos risc persones)	4.134	4.178	3.918
Salvament en edifici esfondrat	28	23	47
Transport secundari	231	159	142
TOTAL	8342	7882	7454

Salvament d'animals

	2009	2010	2011
Abelles	1.392	892	905
Salvament animals (excepte abelles)	1.229	994	907
TOTAL	4630	3896	3823

Accidents per mobilitat

	2009	2010	2011
Accident i/o incendi aeronau (avió, parapent, ultralleuger,...)	33	27	31
Accident i/o incendi en vaixell (en port o alta mar)	11	15	23
Accident i/o incendi ferroviari	23	25	63
Accident trànsit amb ferits i/o atrapats	7.555	6.253	6.099
Accident trànsit amb substàncies perilloses (camió/tren/vaixell)	156	160	81
Accident trànsit en túnel amb incendi o sense	8	2	10
Accident trànsit, sense atrapats ni incendi	1.161	880	635
Neteja de calçada, sense accident de trànsit	1.997	2.182	1.710
TOTAL	12953	11554	10663

Serveis dels bombers de la Generalitat per tipus

	2009	2010	2011
activitat no urgent	18.723	18.500	16.064
assistència tècnica	14.098	11.274	7.735
dispositiu preventiu	2.511	1.968	1.715
fuites perilloses	1.379	1.193	1.013
incendi urbà	14.122	13.731	12.388
incendi vegetació	6.702	4.922	5.505
mobilitat	10.944	9.544	8.652
pràctiques	3.483	4.534	5.639
salvaments	10.963	9.768	9.266
simulacres	810	859	742
suport tècnic	469	344	275
TOTAL	84204	76637	68994

Dades de trànsit**Víctimes d'accident de trànsit 2011 a 24 hores**

Vies interurbanas					Variació respecte de l'any anterior			
Any	Accidents mortals	Víctimes mortals	Ferides greus	Total víctimes	Accidents mortals	Víctimes mortals	Ferides greus	Total víctimes
2010	212	246	1.032	1.278	-8,2%	-8,6%	-9,2%	-9,0%
2011	177	205	852	1.057	-16,5%	-16,7%	-17,4%	-17,3%

Vies urbanas					Variació respecte de l'any anterior			
Any	Accidents mortals	Víctimes mortals	Ferides greus	Total víctimes	Accidents mortals	Víctimes mortals	Ferides greus	Total víctimes
2010	91	93	975	1.068	-5,2%	-4,1%	5,3%	4,4%
2011	70	75	1.014	1.089	-23,1%	-19,4%	4,0%	2,0%

Total Catalunya					Variació respecte de l'any anterior			
Any	Accidents mortals	Víctimes mortals	Ferides greus	Total víctimes	Accidents mortals	Víctimes mortals	Ferides greus	Total víctimes
2010	303	339	2.007	2.346	-7,3%	-7,4%	-2,7%	-3,4%
2011	247	280	1.866	2.146	-18,5%	-17,4%	-7,0%	-8,5%

Víctimes Mortals 2011 a 24 hores. Posició de la víctima

	Província	Conductor	Passatger	Vianant	Total
Vies interurbanes	Barcelona	52	13	7	72
	Girona	42	9	1	52
	Lleida	25	5	0	30
	Tarragona	33	17	1	51
	Total	152	44	9	205
Vies urbanes	Barcelona	23	4	23	50
	Girona	4	0	10	14
	Lleida	3	0	3	6
	Tarragona	3	1	1	5
	Total	33	5	37	75
Total vies urbanes i vies interurbanes		185	49	46	280

Total víctimes Mortals 2011 a 30 dies. Posició de la víctima

Zona	Província	Conductor	Passatger	Vianant	Total
Vies interurbanes	Barcelona	65	14	7	86
	Girona	47	10	3	60
	Lleida	28	7	0	35
	Tarragona	40	19	1	60
	Total	180	50	11	241
Vies urbanes	Barcelona	32	6	37	75
	Girona	5	0	13	18
	Lleida	5	0	5	10
	Tarragona	4	1	3	8
	Total	46	7	58	111
Total vies urbanes i vies interurbanes		226	57	69	352

Dades del servei d'emergències 112

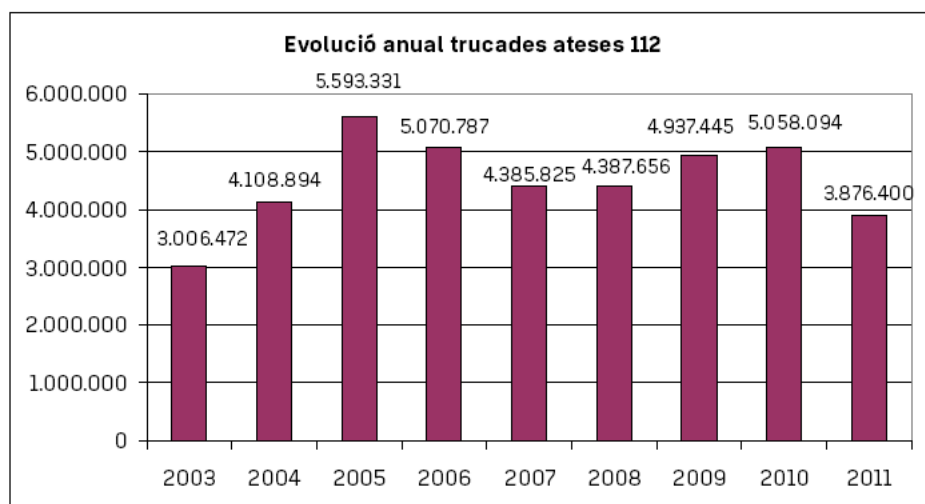

2.2.1. Trucades ateses per mes i centre

Trucades ateses	Zona Franca	Reus	Total	% Truc. Reus
Gener	351.567	39.826	391.393	10,2%
Febrer	285.761	25.744	311.505	8,3%
Març	269.938	27.904	297.842	9,4%
Abril	281.584	27.713	309.297	9,0%
Maig	306.932	24.708	331.640	7,5%
Juny	295.352	26.970	322.322	8,4%
Juliol	315.937	33.734	349.671	9,6%
Agost	317.872	28.583	346.455	8,3%
Setembre	290.317	30.344	320.661	9,5%
Octubre	270.356	40.872	311.228	13,1%
Novembre	221.955	68.591	290.546	23,6%
Desembre	183.072	110.768	293.840	37,7%
Total	3.390.643	485.757	3.876.400	

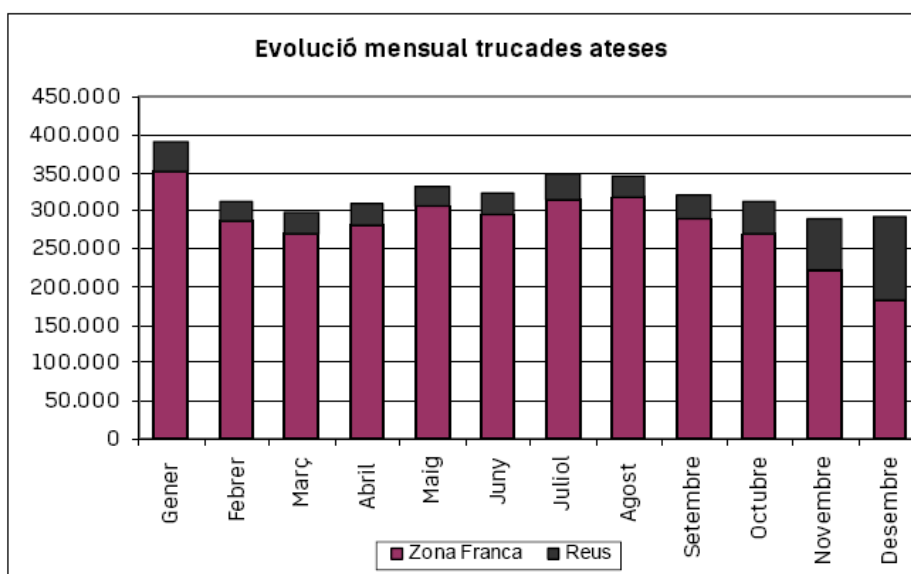

Nivells d'atenció i servei de les trucada

